AÑO CUARTO — Núm. 1.325 | PORTE PAGADO | Dirección, Redacción y Administración: AVENIDA DE MAYO 769 | Buenos Aires, miércoles 12 de noviembre de 1919

Todas las cartas destinadas a la Redacción deben ser dirigidas al Director.

Como el diario no puede responsabilizarse por los manuscritos que se le envíen, ruega a los autores guarden copia de ellos.

Dirección Telegráfica: EPOCA, Buenos Aires

Teléfonos: U. T. Administración 7370 Avenida. Expedición 7373 Avenida. Sociales 7372 Avenida. Director 7374 Avenida. Redacción 7375 Avenida y 10 interno. Cooperativa 2927 Central.

La Época

PRECIOS DE SUSCRIPCION

CAPITAL

$ m|n. Un mes 2. Tres meses 6. Seis meses 12. Un año [illegible]

PROVINCIAS

$ m|n. 1 mes 2.50 3 meses 7.50 6 meses 15 1 año [illegible]

EXTERIOR

$ oro 1 mes 2.50 3 meses 7.50 6 meses 15 1 año 30. Número del día 0.05. — Número atrasado (dentro de los 30 días), 0.20. — De fechas anteriores 0.50.

LA EPOCA se envía directamente por correo a toda persona que la pida, acompañando el importe correspondiente. Los pedidos de suscripciones para el interior de la República se atenderán por cualquier número de días a razón de 0.05 el ejemplar.

Servicio telegráfico especial para LA EPOCA

(DE LA UNITED PRESS, AGENCIA HAVAS Y NUESTROS CORRESPONSALES)

En la cuestión de Fiume, Italia cuenta con el apoyo de Inglaterra y Francia

Declaraciones del almirante von Capelle sobre la campaña de los submarinos

Opinión de sir Henry Bell sobre la situación actual de la República Argentina

Reportaje al señor Nitti

PARIS, noviembre 12 (U. Press) —Entrevistado el primer ministro italiano Nitti, manifestó:

"Italia se halla sumamente tranquila. El problema financiero y la cuestión de Fiume son los dos asuntos que más apremian.

"La deuda italiana es un tercio más baja que la de Francia, y para remediar la situación existe el propósito de crear nuevos impuestos que han de proporcionar alrededor de mil millones de liras.

"En cuanto respecta a Fiume, Italia cuenta con el apoyo de Francia y de Inglaterra".

La situación en Francia

PARIS, noviembre 12 (United Press) — El cambio de una época de gloria y de sufrimientos y heroísmos a la prosaica rutina diaria en procura del sustento habitual, ha sido en realidad, demasiado abrupto para el pueblo de Francia. Tan fundamental era la vida de cada hombre, mujer y niño de Francia y en tal forma habían sido afectadas sus existencias por la terrible lucha, de que al cumplirse el primer año de la firma del armisticio, el plazo ha parecido demasiado corto para el arreglo del duro proceso mental. En la mente del pueblo francés no pueden borrarse los días horrendos del mes de agosto de 1914 y de noviembre de 1918. En más de una ocasión, el pueblo no puede convencerse en realidad de que la guerra ha pasado. Una lucha mundial como ésta, ha demostrado ser algo demasiado extraordinario para poder ser ampliamente comprendido por el pueblo que jugó la más importante [illegible] de la contienda [illegible] casi inconcebible. Lo arduo de las tareas soportadas por esposas, madres e hijas de combatientes obligaron a que se tomaran largos descansos; muchas de ellas quedaron enfermas ante el cambio radical de las cosas y aun después que la tensión de la guerra desapareció de inmediato. Las estadísticas demuestran que el número de mujeres que se hallan en asistencia en los hospitales franceses fué mucho más grande el año siguiente al armisticio que durante el año anterior a ese acontecimiento. Los doctores están contestes en que tales condiciones se han debido a la violenta reacción que siguiera al largo período en que la mujer francesa estuvo luchando contra los desmanes casi en la misma forma que lo hicieran los "poilus".

El costo de la vida no ha cesado de aumentar. Prácticamente, cada uno de los artículos necesarios a la alimentación y al vestuario es hoy mucho más elevado que hace un año. El público que por tanto tiempo estuvo esperando se produjera una baja en los precios al terminar la lucha, quedóse grandemente desilusionado. Hoy se anuncia que los precios elevados han de permanecer firmes. La frase explicatoria de "C'est la guerre", que sirviera a los franceses, para excusar todas las dificultades, ya no tiene razón de ser.

El gobierno ha tomado activas medidas y las ha de seguir tomando en el futuro para propender al decrecimiento de los precios. Para algunos artículos se han fijado precios máximos. El precio del pan se conserva muy bajo, debido principalmente a la acción gubernamental al revender la harina a menos cantidad de su valor en el mercado.

A pesar del aumento de algunos artículos, se halla una variedad muy grande de productos a comprar. Lo mismo ocurre en el renglón ropas.

El número de tarjetas necesitadas para la compra de pan, leche, azúcar y otros comestibles, ha sido reducido y se cree que se restaurará el antiguo régimen durante el invierno.

El suministro de carbón se dice es menor que durante la guerra misma. Las huelgas en toda Europa han paralizado en tal forma la producción, que el país no puede hallarse suficientemente abastecido. Aun cuando Francia no se halle tan escasa de dicho producto como Italia, Austria y varias otras de las naciones pequeñas de la Europa central, la situación es, a pesar de todo, bastante seria.

El comercio entre Francia y Hungría

PARIS, noviembre 12 (Agencia Havas). — Telegrafían de Basilea que la "Gaceta de Francfort" publica un telegrama de Budapest informando que el general Craziani ha comunicado al gobierno húngaro que el gobierno francés ha declarado libre el comercio entre Francia y Hungría.

Las operaciones en Rusia

REVAL, noviembre 12 (United Press). — Los letones han iniciado un nuevo ataque contra los rusos y alemanes, amenazando su retaguardia.

ESTOCOLMO, noviembre 12. (United Press). — Se informa que Yudenitch, se halla en condición muy seria y que se ha ordenado la evacuación de Yamburg.

Las investigaciones sobre la guerra en Alemania

BERLIN, noviembre 12 (United Press) — Prestando declaración ante el comité de investigaciones de guerra, von Capelle manifestó que antes y durante la guerra se había ordenado la construcción de 810 submarinos, de los cuales 45 fueron hechos antes de las operaciones, 186 por orden de Tirpitz y 579 por orden de Capelle.

BERLIN, noviembre 12. (United Press). — Al prestar declaración el almirante von Capelle, con referencia a la campaña submarina se expresó en los siguientes términos:

"Todos los expertos navales creían en la efectividad de un bloqueo en contra de Inglaterra, realizado por debajo del mar. Yo me opuse a ello y la iniciación de la campaña submarina solo se principió cuando el kaiser obligó a que así se efectuara".

BERLIN, noviembre 12. (United Press). — Contestando a las acusaciones hechas por el diputado Struves, von Capelle, dijo que las estadísticas que se referían a los submarinos eran falsas y hechas solamente con el objeto de impresionar. También se expresó contra el doctor Bethmann-Hollweg, diciendo que éste había tenido tres oportunidades para protestar contra la campaña submarina y que en vez de proceder así, dejó de desaprobar el memorándum que aludía a los planes de la construcción naval alemana.

Bethmann replicó diciendo que jamás había negociado con von Capelle acerca de tales construcciones.

Struves reveló que Alemania había tenido algunas dificultades [illegible] agregando que de once naves en servicio siempre se hallaban en los amarraderos, cinco de ellas para repararse.

El presidente Poincaré en la Gran Bretaña

LONDRES, noviembre 12 (Agencia Havas).—M. Poincaré y su esposa partieron para Glasgow. Una muchedumbre enorme en todo el recorrido aclamó a los distinguidos visitantes. Los soberanos ingleses y el príncipe Alberto acompañaron a M. y Mme. Poincaré hasta la estación de Euston Gaimoy, que estaba decorada con banderas francesas e inglesas. Después de algunos minutos de conversación muy cordial y animada, el tren especial empezó su marcha en medio de la ovación de centenares de personas.

LONDRES, noviembre 12. (Agencia Havas). — "El Times", refiriéndose a la visita de M. Poincaré, dice que jamás en la historia británica, mayores honores fueron tributados a un personaje como los que fueron hechos a M. Poincaré en Glasgow y en toda Escocia Jamás un rey de Francia puso el pie sobre el suelo escocés, aunque fué gracias a la hospitalidad de Francia que la casa real escocesa encontró un refugio y un asilo en sus días de decadencia y de tribulación.

La visita de M. Poincaré representa la ocasión única de la cual tanto Francia como Escocia, e Inglaterra, pueden estar orgullosas.

Crisis ministerial turca

CONSTANTINOPLA, noviembre 12 (United Press).—El gran visir ha presentado su dimisión a causa de un desacuerdo producido por la actitud adoptada por el gabinete con respecto a Mustafá Kemal.

El ministro de guerra, que favorece al nacionalismo, ordenó el arresto de altos oficiales que se oponen a ese partido.

Regreso del rey Alfonso a Madrid

MADRID, noviembre 12 (United Press).—El rey Alfonso fué recibido entusiastamente en la estación por los miembros del gabinete, el conde de Romanones, Maura, Alba, el general Berenguer y el nuncio.

La misión chilena en Inglaterra

LONDRES, noviembre 12 (Agencia. Havas). — La misión chilena efectuó una visita a Portsmouth.

El almirante Cecil Burney la esperaba en la estación del puerto y la acompañó al arsenal, donde fué servido un almuerzo.

Después la misión visitó el antiguo buque "Victory", varios buques de guerra que se hallaban en el puerto y los principales talleres del arsenal.

El vicealmirante Vaughan Lee ofreció un te a los miembros de la misión, los cuales concurrieron por la noche a un banquete dado en su honor por el alcalde en la municipalidad.

Muerte del senador Rahola

MADRID, noviembre 12 (Agencia Havas).—Ha fallecido el senador señor Federicó Rahola. Su muerte ha causado penosa impresión en los círculos políticos donde era muy apreciado.

Informe de sir Henry Bell

LONDRES, noviembre 12 (Agencia Havas) — El "Morning Post" publica un artículo comentado el informe de sir Henry Bell sobre la situación de los ferrocarriles argentinos y el empleo de petróleo en reemplazo de carbón. El citado informe declara que nunca se vió a la República Argentina tan próspera como ahora.

La situación en Barcelona

MADRID, noviembre 12 (United Press).—El señor Burgos y Mago ha desmentido los rumores de una huelga general en Barcelona, agregando que la actitud de los obreros es extremadamente pacífica y que las negociaciones en pro de un arreglo se prosiguen bien, aun cuando las discusiones se suspendieran temporalmente.

MADRID, noviembre 12. (United Press). — Informan de Barcelona que el "lockout" continúa. Cierto número de fabricantes se vió obligado a cerrar sus fábricas, debido a la escasez de materias primas.

De fuente bien informada se predice que hoy se llegará a un arreglo.

BARCELONA, noviembre 12 (United Press). — La Federación de Patrones decidió no extender el "lockout", por el presente.

Hoy se efectuará el más importante mitin de trabajadores. Los ex ministros Roig y Bergade y Rodez, presidirán la reunión.

Los trabajos de Alicante y Alcoy también quedaron afectados por el "lockout".

NUEVA YORK, noviembre [illegible] (Agencia Havas). — La Associated Press publica un despacho de Barcelona, informando que el "lockout" está virtualmente terminado, a consecuencia de un acuerdo entre patrones y obreros. Una decisión definitiva será tomada hoy, después de mediodía por la comisión mixta que debe reunirse al respecto.

MADRID, noviembre 12. (United Press). — El rey Alfonso inmediatamente después de su llegada a ésta, mantuvo una conferencia con el presidente del consejo de ministros acerca del "lockout".

El aniversario de la firma del armisticio

PARIS, noviembre 12 (Agencia Havas).—A la misa cantada en la capilla de los Inválidos en memoria de los muertos en la guerra y en conmemoración de la firma del armisticio, además del mariscal Foch, asistieron el general Pau y numerosos mutilados.

El "Tedeum" fué cantado por un coro compuesto de huérfanos de la guerra.

Nuevo ministro británico en la Argentina

LONDRES, noviembre 12 (Agencia Havas.—El rey Jorge ha aprobado el nombramiento de sir James Wiliam Macleay para enviado extraordinario y ministro plenipotenciario de la Gran Bretaña en la República Argentina.

Disturbios en Cork

CORK, noviembre 12 (United Press) — Entre soldados y civiles han ocurrido algunos choques. Se calcula entre 50 y 100 el número de personas que resultaron heridas después de una lucha de tres horas. Hubo grandes pérdidas en las propiedades cuando 200 soldados efectuaron un avance sobre la ciudad para vengar los ultrajes del domingo. Llevaron un ataque contra los civiles en medio de las calles, que pronto quedaron convertidas en campo de batalla. Algunos grupos arrojaban piedras y palos, mientras otros efectuaban disparos. La policía trató de impedir la querella pero fué impotente. Finalmente llegaron refuerzos militares. Se dice que 40 se hallan heridos.

Acción de los británicos en Turquía

CONSTANTINOPLA, noviembre 12 (United Press) — Despachos de Kutaya anuncian que los británicos se apoderaron de 300 carros cargados de municiones que pertenecían a los turcos. Las tropas británicas se hallan actualmente guardando todas las líneas ferroviarias hasta Eskisher.

El vuelo Europa-Australia

LONDRES, noviembre 12 (United Press). — El capitán Smith Ross salió con destino a Australia para efectuar el vuelo hasta allí.

PARIS, noviembre 12 (United Press) — El aviador Etienne Poulet que efectúa el vuelo hacia Australia, aterrizó en Karatchi ayer a las 3 y 30 de la tarde.

Gravedad del estado de Pérez Galdós

MADRID, noviembre 12 (Agencia Havas) — Los últimos informes sobre la salud del eminente escritor Pérez Galdós anuncian que continúa en estado muy grave, lo que hace temer un desenlace fatal.

Sobre la extradición de Levien

VIENA, noviembre 12 (United Press). — El diario "Der Morgen" dice saber que el gobierno se negó a acceder a la solicitud de Baviera referente a la extradición de Levien.

El proceso al "Daily News"

LONDRES, noviembre 12 (United Press). — El proceso iniciado contra el "Daily News", sigue su curso.

Mr. Chamberlain después de una extensa manifestación desmintió los cargos que se le imputaban admitiendo que antes de la guerra había comprado de 1000 a 3000 acciones en empresas interesadas en Rusia.

LONDRES, noviembre 12. (United Press). — Sir Eric Geddes, declarando en el caso del "Daily News", manifestó que 440 acciones rusas de antes de la guerra, tenidas con Aukland Geddes, fueron vendidas con un 50 por ciento de pérdida para ser empleado su monto en empréstitos de guerra.

El juez declaró que se manifestaba satisfecho con que el diario se hubiera francamente excusado de los serios y erróneos [illegible] hechos.

La suspensión del tráfico de pasajeros en Alemania

BERLIN, noviembre 12 (United Press). — La suspensión del tráfico de pasajeros, obligará al mariscal Hindenburg que viene a presentarse ante el comité de investigaciones de guerra, a viajar en un tren de carga.

La prensa nacionalista se lamenta por lo que pasa y agrega que debiera agregarse un salón apropiado a dicho tren, para "el héroe" de la nación.

La continua caída de nieve dificulta las entregas de carbón y de patatas.

Conflictos sociales en Norte América

NUEVA YORK, noviembre 12 (U. Press) — Los agentes del departamento de justicia informan que las autoridades locales han concertado un plan apropiado para desbaratar la organización Unión de los Trabajadores del Mundo.

Después del ataque de los extremistas efectuado en el día del armisticio, quedaron muertos cuatro veteranos de guerra a consecuencia de los proyectiles arrojados desde el cuartel general de los Trabajadores del Mundo. Uno de los miembros de dicha organización fué linchado por la multitud. Veinte extremistas se hallan arrestados. Las autoridades están efectuando una requisa por la ciudad en busca de otros más para arrojarlos fuera.

La ocupación de Esmirna por los griegos

PARIS, noviembre 12 (U. Press) —El supremo consejo notificó a Venizelos que Grecia puede continuar la ocupación en Esmirna provisionalmente.

La conferencia de Dorpat

LONDRES, noviembre 12 (United Press) — Infórmase extraoficialmente que en la conferencia de Dorpat se recibió con sumo entusiasmo la idea referente a la frontera de Stjes, creyéndose que la alianza significa la solución del problema ruso.

REVAL, noviembre 12. (United Press). — La conferencia de los estados del Báltico, para llegar a discutir una paz con los bolshevikis, ha sido convocada. Se ha anunciado oficialmente que desde que los bolshevikis han renunciado a sus pretensiones en la guerra, se hallan listos a reconocer la independencia de Lituania, Letonia y de Estonia y que no tienen razón alguna para continuar en la lucha.

Los reyes de Bélgica llegan a Brest

BREST, noviembre 12 (United Press) — El rey y la reina de Bélgica desembarcaron en ésta a las 7 de la mañana, partiendo para Bruselas a las 11 y 20.

Regreso de la delegación norteamericana a la conferencia de la paz.

PARIS, noviembre 12 (United Press) — El supremo consejo ha sido notificado de la intención que abriga la delegación norteamericana de efectuar su regreso a la patria en el mes de diciembre.

Venta de toros Shorthorn

LONDRES, noviembre 12 (Agencia Havas). — Anuncian de Gloucestershire, que un toro Shorthorn fué adquirido en mil guineas para la cabaña del príncipe de Gales. Otros dos toros de la misma raza fueron vendidos en 700 y 800 guineas.

La contestación de Rumania a los aliados

PARIS, noviembre 12 (U. Press) —El mismo cuerpo ha examinado la contestación dada por los rumanos a la nota aliada de fecha 12 del mes pasado y se ha podido asegurar de que Rumania no da satisfacción alguna a ninguno de sus puntos.

Oficiales instructores norte americanos

NUEVA YORK, noviembre 12 (Agencia Havas). — El corresponsal de la Associated Press en Londres, anuncia que el comandante Hardy, nombrado instructor de la marina brasileña, partirá próximamente para hacerse cargo de su puesto.

Después serán enviadas, también a Sud América, varios otros oficiales instructores.

Renuncia del subsecretario del ministerio de aviación británico.

LONDRES, noviembre 12 (United Press) — El general Seely, anunció en la cámara de los comunes la dimisión del subsecretario del ministerio de aviación, debido a que consideraba el control del servicio aéreo y su subordinación al ministerio de guerra, como poco satisfactorios y muy costoso.

Información local de última hora

Los restos de Amado Nervo

HOY DEBEN LLEGAR A MEJICO

Solemne homenaje póstumo

Según informaciones recibidas en la legación de Méjico, hoy deben llegar al puerto de Veracruz los cruceros Uruguay, 9 de Julio, Cuba y Zaragoza el primero de los cuales conduce a su bordo los restos de Amado Nervo, el altísimo poeta y ministro de aquel país en las repúblicas del Plata, fallecido tan inesperadamente en Montevideo.

En su patria, se prepara a los restos del cantor insigne de "La hermana agua" un solemne homenaje póstumo, que indudablemente revestirá proporciones inusitadas.

En los homenajes que se tributen al cadáver de Nervo tomará parte el crucero norteamericano Niágara, que se encuentra en aguas de Veracruz.

Estaciones sanitarias de Jujuy y la Rioja

El ministerio de obras públicas ha confeccionado ya los planos relativos a la construcción de estaciones sanitarias en las provincias de Jujuy y La Rioja, a los que prestó su conformidad el ministerio del interior.

En breve serán elevados al ejecutivo para su aprobación dándose comienzo a las obras.

Pagos efectuados hoy

La tesorería general abonó hoy planillas de sueldos por valor de pesos 1.800.000 de los cuales 480.000 fueron girados al interior para pago de reparticiones; 200.000 al consejo de educación y 277.000 al ministerio de guerra para pago de varios cuerpos.

Ferrocarriles del Estado

DIVERSAS RESOLUCIONES

El P. E. ha dado por el ministerio de obras públicas un decreto autorizando a la administración de los ferrocarriles del estado para ceder a la municipalidad de Jujuy, con carácter precario una fracción de terreno ocupada actualmente por jardines de la estación del ferrocarril Central Norte Argentino, sobre la calle General Urquiza, con el objeto de ensanchar esta última y empalmarla con la Avenida Centenario.

—Se declara caduca la parte no construída de la concesión otorgada a la empresa del ferrocarril de Buenos Aires al Pacífico por la número 4414, para construir una línea férrea de Guadulce a Victorica y Toay, o sea desde el Km. 39 en adelante.

—Por otro decreto se autoriza a la administración de los ferrocarriles del Estado para llevar a cabo una ampliación de vías proyectadas para el desenvolvimiento del tráfico de leñas en el empalme Laguna Paiva, con un presupuesto de pesos 88.366,92 m|n Para construir y ampliar plateas de las obras de arte en la línea principal del ferrocarril Central Norte Argentino y en los ramales de Andalgalá y Tinogasta, con un presupuesto de 17.536.20 $ moneda nacional.

Aprobando el gasto de 29.364.61 pesos m|n. que ha originado la perforación que llevó a cabo en la estación Chumbicha, con el objeto de satisfacer necesidades impostergables del servicio de trenes en cuanto se refiere a la provisión de agua.

Juan J. Guerra

PRIMER ANIVERSARIO DE SU MUERTE

Mañana se cumple el primer aniversario de la trágica muerte de Juan J. Guerra, aquel noble ciudadano radical, alevosamente asesinado por una mano cobarde oculta en la sombra...

Fué Guerra, un hombre honesto y un viril soldado de la causa radical. Incorporado al partido en la niñez, lo sirvió siempre con sinceridad y vehemencia. En sus horas difíciles y felices, siempre lo encontró en la actitud desinteresada del ciudadano capaz de amor a la patria, de identificarse con un ideal y de llevar a todos los términos inclusive el del sacrificio, la responsabilidad de sus convicciones.

Así le vimos actuar en su vida de abnegado, y así le vimos caer aquí no más, frente al edificio de LA EPOCA, bajo la acción del plomo traidor disparado por la mano aleve desde la sombra...

Frente a una turba confusa que pasaba agitando toda suerte de ideales extraños, menos los de la nacionalidad, Guerra respondió con un grito habitual en las almas que sienten el civismo: ¡Viva la patria! Y, cayó fulminado. Se apagó el acento enérgico de su garganta con su vida noble, sacrificada obscuramente. El civismo desde ese día, contó con un ciudadano menos, pero el martirologio con que el radicalismo ha pagado sus amores a las libertades, cuenta desde entonces con un mártir más.

Rememorando su sacrificio, el comité radical de la sección 18, ha resuelto los siguientes homenajes:

Mañana, a las 10 a. m., colocará una placa de bronce en su tumba del cementerio de Disidentes. En ese acto harán uso de la palabra los siguientes señores: por el comité seccional, el presidente, señor Felipe Restamo; por la convención de la capital, el presidente de la misma, diputado nacional don Jacinto Fernández; por el comité de la capital, su presidente, diputado nacional doctor José P. Tamborini y por el comité de la sección 19a., el señor Pedro P. Sanguinetti.

Por la noche, en el local del comité Güemes 4034, se procederá a descubrir el retrato de Guerra. En ese acto hablarán los señores Guillermo Sullivan, diputado nacional doctor Andrés Ferreyra y el señor Santiago Peralta.

EN LA ARMADA

NOMBRAMIENTOS

El doctor Moreno ha expedido esta tarde una resolución haciendo en la armada las siguientes designaciones: Jefe de estado mayor del arsenal del río de la Plata, al capitán de fragata Arturo Celery; comandante del crucero "Buenos Aires", al capitán de fragata Félix Tiscornia; jefe de la comandancia del personal en el arsenal del río de la Plata, al capitán de fragata Arturo B. Nieva; jefe de la división justicia en la dirección de personal, al capitán de fragata David García, miembro de la comisión naval en Norte América, al capitán de fragata Federico Rouqueaud.

Presidente del consejo nacional de educación

REGRESO DEL Dr. GALLARDO

Ha regresado a esta capital de la jira de inspección que practicara por La Pampa, el presidente del Consejo Nacional de Educación, doctor Angel Gallardo, y el inspector general de escuelas de los territorios nacionales doctor Lucena.

Los referidos funcionarios durante su viaje a esa gobernación, visitaron las escuelas de Santa Rosa y otras poblaciones, siendo muy agasajados durante su permanencia en aquella región de la república.

Ingresos del Ferrocarril Sud

Lo producido en la última semana

Durante la semana que terminó el nueve del corriente, el ferrocarril Sud tuvo una entrada en bruto de 169.000 libras esterlinas, que comparada con la del año anterior, que fué de 125.000, arroja un aumento de 44.000 libras.

En cuanto al ingreso neto fué de pesos 51.000 o séanse libras 38.000 más que en 1918, ya que entonces el ingreso fué solamente de libras 13.000.

El total de las entradas desde el 1o. de julio hasta el presente es, pues, el siguiente: En bruto pesos 3.118.000 y neto libras 951.000.

CONGRESO

Provincialización de Misiones—

El comité de la juventud provincialista de Posadas, que en asamblea pública se ha constituído recientemente se dirige por despacho telegráfico a las cámaras de senadores y diputados de la nación, pidiéndoles la pronta sanción del proyecto del P. E. sobre provincialización del territorio de Misiones. Ese proyecto—se dice—encarna las más altas aspiraciones del pueblo de esa región y responde a las conveniencias económicas de la misma para incorporarle como emporio de producción y de riquezas a las provincias argentinas.

Suscriben ese despacho una gran cantidad de personas de la más destacada actuación social de ese territorio.

2ª. EDICION

La reforma de la contribución territorial—

La liga rosarina pro impuesto único, se dirige a la cámara de diputados, manifestando su más completa adhesión al pedido presentado por la sociedad georgista de Córdoba para que no sea implantado en el país el llamado "impuesto a la renta" que figura como parte del presupuesto de ingresos para el año venidero, y en cambio, se pide la aprobación de los proyectos de "impuesto nacional sobre al tierra" presentado por el diputado Carlos J. Rodríguez y el de "reforma de la contribución territorial" suscripto por los diputados Rodríguez (C. J.) Melo, Reibel, [illegible] y Bonifacio.

Hace una serie de consideraciones para justificar tal petición.

Sobre un préstamo español a la Argentina

Aun cuando no haya todavía ni un principio de ejecución sobre la anunciada operación financiera entre España y nuestro país, podemos asegurar, que allá, tanto el rey como la alta banca española, han manifestado excelente disposición para acordar a la Argentina un préstamo de 500 millones de pesetas en cualquier momento.

Hasta ahora, eso es lo único que hay de exacto, entre todas las informaciones publicadas.

EN LA PRESIDENCIA

A la hora de costumbre llegó a la casa de gobierno el presidente de la república.

Atendió el despacho de expedientes y órdenes de pago que le llevó a la firma su secretario doctor Benavídez.

El intendente municipal estuvo a informarle de las gestiones que viene realizando para la venta de carne a precio de costo en los mercados y ferias francas.

El diputado uruguayo doctor Washington Beltrán, de cuya llegada hemos informado en nuestra primera edición, hizo al presidente de la república una visita de cortesía.

Recibió al doctor Cantilo, al jefe de policía y al presidente del Crédito Público.

Después se reunió con sus ministros en acuerdo.

El seguro obrero en la república

[illegible]

Según informes del departamento del trabajo, en el primer semestre del año en curso las once compañías autorizadas para trabajar en el seguro obrero han tenido el movimiento que a continuación se indica:

En la capital federal emitieron 2068 pólizas que cubrían a 68.[illegible] obreros, cuyos salarios asegurados ascendían a la suma de 69.255.495 pesos.

Las primas cobradas llegaron a 1,216.254 pesos. Durante ese período de tiempo abonaron 368.133 pesos en concepto de indemnizaciones, en las siguientes formas:

Casos mortales	$ 86.036
Incapacidad absoluta . .	" 10.388
Id. parcial permanente . .	" 102.148
Id. temporaria . . .	" 263.647

Para provincias y territorios emitieron 3.302 pólizas cubriendo a 58.956 obreros cuyos salarios fueron calculados en 38.549.253 pesos. La prima cobrada fué de 990.092 pesos. Las indemnizaciones pagadas (pesos 438.935), se descomponen así:

Casos mortales	$ 57.[illegible]
Incapacidad parcial perm.	" 94.051
Incapacidad temporaria.	" 287.105

Haciendo ahora el resumen del movimiento de las once compañías en la capital, provincias y territorios nacionales, resulta que, durante los seis primeros meses del año en curso han emitido 5.370 pólizas, cubriendo a 126.959 obreros cuyos salarios fueron calculados en pesos 107.844.709. La prima cobrada ascendió a $ 2.206.346, y las indemnizaciones pagadas que suman pesos 907.068, se descomponen así:

Casos mortales . . .	$ 143.814
Incapacidad absoluta .	" 10.368
Id parcial permanente	" 196.193
Id temporaria . . .	" 269.[illegible]

Las cifras que anteceden pueden ser comparadas con las correspondientes de los años 1917 y 1918. En el primer semestre de 1917 las pólizas emitidas llegaron a 2.056, con 83.796 obreros cubiertos y con pesos 60.931.889 salarios asegurados. Las primas cobradas ascendieron a $ 1.178.432 y las indemnizaciones pagadas fueron de $ 389.558.

En el primer semestre de 1918 las pólizas emitidas fueron 3.433, cubriendo a 101.144 obreros con salarios por valor de pesos 83.148.[illegible]. Las primas cobradas ascendieron a $ 1.583.015, y las indemnizaciones pagadas a $ 695.851.

El jefe de policía de La Pampa

OJEDA, noviembre 12. — Mañana llegará a esta localidad, el jefe de policía de este territorio, acompañado de su familia, radicándose en ésta temporariamente.

Funerales a Falcón y Lartigueau

El día 14 del actual, con motivo del aniversario de la muerte del malogrado jefe de policía don Ramón L. Falcón y de su joven secretario Lartigueau, la jefatura de policía ha resuelto, como un sincero homenaje a la memoria de los que cayeron en cumplimiento de su deber en forma tan trágica, invitar a todo el personal franco ese día y al personal superior a asistir a la iglesia del Socorro al funeral que se verificará ese día a las 10 a. m.

Al mismo tiempo ha resuelto colocar una corona de flores en la tumba que guarda los restos de ambos en el cementerio de la Recoleta.

LA SESION EN DIPUTADOS

Proposición de preferencia

Labor constructiva de la cámara antes que el debate político

PROSECUCION DE ESTE ULTIMO

Homenaje a la memoria del doctor Tomás de Veyga

A las 4 y 5 de la tarde, con una [illegible] concurrencia de público en las galerías, inicia su sesión la cámara de diputados, bajo la presidencia del señor Goyeneche.

Aprobada el acta de la sesión anterior, se hace leer nuevamente por la presidencia los artículos pertinentes del reglamento para el mantenimiento del orden y del respeto que se debe al libre ejercicio de los señores diputados.

Pide hacer uso de la palabra el señor Gallegos Moyano quien manifiesta que la situación económica actual exige la mayor dedicación del trabajo de los poderes públicos para asegurar la defensa de los intereses generales del país. Interpretándolos el P. E. ha enviado ciertos proyectos de vital importancia, incluídos en la convocatoria. Entre ellos se cuenta el de préstamo a las naciones extranjeras para la venta de los productos del país, que cuenta con despacho de comisión. Está pues en condiciones de ser tratado por el parlamento ante el cual ha llegado y siguen llegando peticiones de todas partes de la república. Se requiere el pronto despacho de este asunto. El pueblo delibera por medio de sus representantes y la cámara de diputados que es su legítima representación no puede permanecer en silencio ante ese clamor público. La situación hoy es de intensa expectativa. Se reclama del congreso la dedicación necesaria para resolver esta cuestión. El país necesita la voz autorizada para que se pueda nivelar esta situación, llevando la tranquilidad y confianza a los agricultores, quienes son los que pagan "los vidrios rotos" como vulgarmente se dice. Los productos de nuestro suelo no pueden tener clasificación política. Se debe rendir un homenaje al pueblo entero de la república.

Llama la atención de los diputados conservadores de la derecha que han promovido la discusión de carácter político y ante quienes llega la responsabilidad consiguiente. Los problemas que afectan a la producción nacional exigen menos oratoria y mayor labor constructiva del congreso. Los conservadores saben bien estas cosas y sin embargo engañosamente inician este debate con proyecciones a la próxima campaña electoral. Si ellos lo quieren deberían ir a la plaza pública a hacer tribuna popular, no valiéndose del congreso para ello.

Sr. Maidana. — Yo formo parte de la derecha. Sin embargo, siempre he estado patrióticamente al lado de esos intereses.

Sr. Gallegos Moyano. — A pesar de que el señor diputado que se dice de la derecha protesta contra el "régimen"!

— Sigue diciendo el orador que aunque los radicales no han provocado el debate, no lo rehuyen. Desean afrontarlo pero deslindando responsabilidades para saberse bien de donde viene la culpa.

Como cuestión previa — agrega — están esos problemas de fundamental importancia para el país. Se ha postergado la discusión de otros proyectos de orden institucional.

[illegible] a los diputados [illegible] para advertirles cual es la [illegible] situación. Levanta [illegible] proponiendo se suspenda la deliberación de la cuestión política para tratar en primer término el préstamo a los países extranjeros y entrar después al debate político — si se quiere — con toda la amplitud necesaria.

La legislación agraria—

Entre los asuntos entrados de que se dió cuenta figuraba un proyecto de resolución del señor Repetto pidiendo al P. E. la inclusión en la convocatoria de los proyectos de legislación agraria. Lo funda el autor del mismo, significando la importancia y urgencia de esa sanción. Reconoce que el gobierno ha demostrado el mayor interés en este asunto. Viene así a coincidir con la propoción hecha por el señor Gallegos Moyano así como con la solicitud pertinente llegada de la Federación Agraria.

La minuta es votada sobre tablas. Ella se refiere a los arriendos de tierras destinadas a los trabajos agrícolas. A indicación del señor Ferrarotti se modifica la redacción de la minuta, en particular.

Homenaje a la memoria del doctor de Veyga—

El señor Lagos recordó la obra patriótica llenada por el doctor Tomás de Veyga, que fué jury, catedrático, publicista, integérrimo funcionario y legislador. Con alta conciencia de su deber cumplió siempre la alta misión que se le confiara. Se haría un acto de dignificación cívica rindiendo homenaje a su memoria.

La presidencia invita a la cámara a ponerse de pie.

—Así se hace.

Se reanuda el debate político—

El Sr. Gallegos Moyano, en vista del pedido insistente de algunos colegas, retira su proposición anterior modificándola en el sentido de que el debate político prosiga, iniciando en seguida la discusión del proyecto de préstamo a los países extranjeros.

Sr. Maidana — Me extraña ese cambio de parecer. Ahora hago mía la moción.

Sr. Gallegos Moyano — No le extraña. Propongo y sostengo mis ideas según mi propio convencimiento y con la anuencia del señor diputado.

Sr. Raffo de la Reta — No creo, señor presidente, que haya asunto de mayor trascendencia que el debate del problema institucional del país. Votaré en contra.

—Lo mismo expresa el señor Vergara que dice que no podría callar porque ha sido aludido personalmente durante el debate.

A continuación el señor Demaría declara que habría votado la indicación, aun cuando piensa que los resultados de cualquier debate político sería innocuo porque los diputados radicales se unen y confunden ante el peligro común.

Sr. Ferreyra — La defensa de la unión cívica radical.

Entiende que el trámite reglamentario del asunto en debate: el debate político al presidente de la república, debiera ser el de estudio de comisión. Su voto será contrario de que se trate sobre tablas. Se explica el [illegible] incontenido de tratar este asunto. Se opone a lo propuesto por el señor Maidana porque no quisiera por su parte aparecer como sosteniendo tal cosa, tanto menos cuanto que ella se origina en el sector conservador a que pertenece.

—La presidencia aclara el procedimiento parlamentario a seguirse, de acuerdo con lo indicado por el señor Demaría.

Como se hiciera un cambio de pareceres sobre el particular, dice el

Sr. Molina — Se ha planteado un debate político que afrontaremos porque el propio país lo necesita, lo reclama. (Grandes aplausos de las galerías).

Advierte la presidencia la prohibición de hacer todo género de manifestaciones. En su defecto — dice— ordenará el desalojo de la barra.

—Pide el señor Raffo de la Reta se plantee el debate de Mendoza.

Se opone el señor Molina. En vista de ello el señor Raffo de la Reta retira su indicación.

Contra el voto de los señores Maidana, del Valle y Ferrarotti, la proposición del primero de ellos es rechazada.

Habla el señor Melo—

Pide la palabra para decir el

Sr. Melo — Señor presidente: Salvo ante los hombres honrados y cultos del país mi responsabilidad y la de los señores diputados que habiendo escuchado en silencio como yo el debate político iniciado en la segunda sesión extraordinaria por el señor diputado por Buenos Aires doctor Moreno, han pensado conmigo el último jueves que había caído en el vaso la gota excesiva que no cabía dentro del borde.

Hemos sentido en esos tres días la profunda amargura del que hace un sacrificio el patriotismo que nadie comprende. Cuando se nos acusaba de tener barra, cuando un diputado corría preguntándonos quien de nosotros se responsabilizaba con los actos de la barra siempre extraños a nuestro modo de ser habitual y al día siguiente un partidista nos presentaba como intimidados por temor, cuando se nos decía por los señores diputados de la derecha que en ellos estaba la tradición sana y fecunda del país para ellos el llamado "régimen" significaba cultura, inteligencia e ilustración, cuando se hablaba a grandes voces que debíamos definirnos con argumentos propios de derecho constitucional y parlamentario a proyectos formulados en nuestro concepto sin la meditación eficiente, se nos acusaba de hacer frases, hemos sentido la necesidad íntima de hablar a la opinión pública desde esta noble tribuna menguada a veces por el interés del político profesional que todo lo invade para que pudiera juzgar de nuestra actitud y de nuestras orientaciones, de que hemos sido y somos en la vida pública, como exponente de democracia y de reforma social para que la acumulación artificial de palabras dejara la visión allá donde sólo deben habitar la justicia y la serenidad.

Lo que digamos será impersonal y rogamos y exigimos que nuestras palabras no sean interrumpidas.

No es una página de historia lo que vamos a ofrecer tratando los proyectos de declaración o de ley que se han presentado a la cámara al correr del debate, ellos sólo deben ser traídos en un instante de calma; no es fácil hacerlo tan vivamente ni tan intensamente como sería necesario para que fuera definitivo. Me limitaré a precisar por mi parte las ideas que me han sido sugeridas por los proyectos presentados, y los discursos pronunciados renovando recuerdos y apuntando juicios y dejando para los señores diputados que tienen el designio de hablar después, aspectos fundamentales de los hechos en cuya exposición y apreciación de orden colectivo espero que hemos de coincidir teniendo siempre en cuenta el índice de refracción caracaterística de cada personalidad. Dije que era menester tomar las proposiciones formuladas durante el debate para analizarlas desde un punto de vista superior desde el cual se contempla los fenómenos políticos derivados del estado de la república.

Ante todo corresponde definir el límite dentro del cual debe desenvolverse el derecho del congreso y de cada uno de los cuerpos constituídos, pues a sus formas debe ajustar la honorable cámara sus relaciones con los demás poderes del gobierno federal.

De ese punto de vista nada cabe observar a la actitud que el señor diputado de la nación, doctor Videla quien manifiesta que quería exteriorizar su protesta contra el decreto del poder ejecutivo interviniendo la provincia de San Juan y que hacía votos por que los altos ideales de argentinidad iluminaran a los actuales mandatarios.

Una protesta es un acto personal, responde a un concepto individual de los hechos, es una exteriorización de pensamientos y sentimientos propios que formulados con cultura tienen todos la obligación de respetar. Pero cuando de la protesta individual se pasa a la proposición de protesta colectiva pretendiendo que la cámara adopte una resolución conminatoria con relación a actos del poder ejecutivo, se plantea una cuestión de principios que es previa y fundamental. ¿Podrá la cámara de diputados como rama del congreso de la nación hacer intimaciones al poder ejecutivo fijando reglas de procedimiento a sus actos?

Entro así a tratar el proyecto de minuta de comunicación presentado por el señor diputado doctor Moreno. "La honorable cámara de diputados de la nación resuelve:

Hacer saber al poder ejecutivo que debe devolverse a la provincia de Catamarca, el goce y ejercicio de sus instituciones, convocando de inmediato a sus electores, para que designen autoridades con las garantías establecidas en la constitución y en las leyes".

Afirmé en la sesión anterior que consideraba ese proyecto inadecuado a nuestra organización política. Una resolución de una cámara haciendo saber al poder ejecutivo que debe devolverse a una provincia el goce y ejercicio de sus instituciones no puede estar regida por reglas dictadas por la propia cámara, pues se trata de relaciones entre los poderes públicos, las que no pueden encontrarse reguladas en otra parte que en la constitución.

Una cámara es una parte del poder legislativo de la nación, y la organización del poder legislativo que está en relaciones con el ejecutivo y el judicial son materia de la constitución nacional.

El poder legislativo se realiza entre nosotros por la división del congreso en dos cámaras: una el senado, destinado a representar la igualdad de las provincias por elección de sus miembros en segundo grado es elegida por el pueblo de la república que es síntesis y representación de éste, o sea la expresión de la nación argentina.

En un sistema así organizado, ¿es posible que la cámara de diputados pueda iniciar una resolución estableciendo que el poder ejecutivo debe proceder en tal o cual forma en un asunto determinado? Si se reconociese este derecho a la honorable cámara, habría que reconocérsele al senado, y cada cámara teniendo un poder tutelar sobre los actos del poder ejecutivo, este se convertiría en un poder subordinado que no sería responsable de sus actos desde que ellos obedecerían a las reglas fijadas

—El goce del ejercicio de las instituciones está garantido por el P. E. No se puede adoptar la resolución aconsejada por el doctor Moreno. Lo podría sólo por una ley general. Pide la inserción en el "Diario de Sesiones" del artículo 8 del reglamento con su correlación. Tal proyecto que puede caber sólo en el régimen parlamentario, es peligroso. El P. E. tendría la facultad correlativa. No ve inconveniente en votar el proyecto que pide informes sobre la licencia acordada al doctor López García, siempre que esos informes se soliciten de la cámara de apelaciones y no de la suprema corte.

Cita a las personas que actuaban en la Unión Cívica en el año 1890, frente a los hombres del "régimen". Significa el alto espíritu patriótico que los guía. Califica sus calidades. Para saber lo que eran los dirigentes del "régimen" basta con leer el discurso de Aristóbulo del Valle en el senado, sobre emisiones clandestinas, así como los de López y Estrada.

Hace historia política, deteniéndose a recordar las apreciaciones del doctor Aristóbulo del Valle, respecto a la presidencia de Pellegrini. Hace memoria también de las grandes y entusiastas explosiones populares, en que se pinta el cuadro de la juventud perseguida por la policía y el rasgo de Bernardo Colombres, quien con el revólver apuntando a su pecho gritaba: "Viva la Unión Cívica Radical".

Continúa el orador analizando los gobiernos de Quintana, Figueroa Alcorta y de la Plaza.

Con mesura y claridad expresará su pensamiento respecto a la situación actual.

A propósito de las intervenciones, después de recordar la entrevista de Alem con Pellegrini y el discurso del ministro de la guerra, doctor Aristóbulo del Valle, en el senado en 1891, así como la obra de control del partido radical a los gobiernos, se pregunta la razón por la cual el congreso no dicta la ley de intervenciones. Se queja de las intervenciones sabiendo que el gobierno debía cumplir su programa de depurar el ambiente institucional de las provincias, ya que su acción ha sido revolucionaria para llegar a ese fin. De 40 años a esta parte si se estudia nuestra historia, se verá que nos aqueja males sociales como la emigración no depurada, la concentración de la población en la capital, la ignorancia política, etc.

Contestando ahora a la insinuación del doctor Sánchez Sorondo, dice que podrá haber disidencia de cuestiones internas, pero cuando se trata de intentar llevar al primer magistrado al estrado de la justicia hay que amurallarse contra toda sugestión, poniendo los ojos hacia la justicia de verdad. No hay que jugar con este recurso que es peligroso.

Refleja la imagen de nuestra sociedad y declara que buscó al hombre de cultura e inteligencia que parecía destacarse de los elogios profesados, en el "régimen", sin encontrarlo. La ciencia de gobierno no puede aprenderse de su actuación oscura que no enseña nada grande a los "ignorantes" que pueden ser ellos también.

Los que han actuado con claridad de inspiración y de criterio pueden decir que están reunidos habiendo demostrado cómo se gobierna y cómo se procede con alta justicia.

(Aplausos prolongados).

Habla a continuación el señor Demaría.

(Continúa la sesión).

Un veterano argentino

Julián Avila, de 102 años

Esta tarde concurrió a la casa de gobierno, el veterano argentino señor Julián Avila, natural de la provincia de San Luis y que cuenta actualmente 102 años de edad.

El señor Avila que ha presenciado el asombroso desarrollo de nuestra nacionalidad, tomando parte en algunos de los acontecimientos históricos, más notables, lleva gallardamente sus cien años de vida con una lucidez de memoria y de criterio asombrosos.

De 1859 al 81, sirvió en las filas del ejército, tomando parte en las campañas de La Rioja, el Chaco y Río Negro. En esta última fué herido después de un violento cuerpo a cuerpo con los indios.

Tomó parte en la revolución del 90, figurando entre los defensores del Parque, de cuyo combate, como de los demás movimientos revolucionarios y personas que en ellos actuaron, conserva recuerdos que expone con toda claridad de detalles.

Se casó dos veces, teniendo doce hijos. Su segunda esposa que vive todavía cuenta 75 años de edad.

El señor Avila, que disfruta en la actualidad de una pensión civil de 80 pesos por los servicios prestados como oficial citador, de los tribunales, concurrió a la presidencia, donde fué atendido, en solicitud de ayuda para sostener a los nietos que han quedado huérfanos.

Apoya su pedido la sociedad de beneficencia que en mayo del año ppdo. otorgó a este ciudadano benemérito, uno de sus premios.

El señor Avila, con el que hemos conversado breves momentos, nos habló con todo entusiasmo de las luchas democráticas sostenidas por la Unión Cívica Radical a la que pertenecio desde su fundación, y de la actuación enérgica del doctor Yrigoyen al frente de aquella.

—Me atrevo a solicitar — nos dijo — el amparo del doctor Yrigoyen conociendo sus sentimientos humanitarios, no para mí, que ya nada necesito y que he de vivir poco, sino para mis pobrecitos nietos a cuyas necesidades no puedo atender con los escasos recursos con que la patria retribuye mis ochenta y tres años de servicios.

Federico Rahola

† EN MADRID

La noticia de la muerte de don Federico Rahola nos ha causado una dolorosa sorpresa. Fresco está aun en nuestra memoria su recuerdo. No hace muchos años estuvo en Buenos Aires, trabajando, como siempre, por el acercamiento de los países hispano-americanos con la madre patria.

Fué el señor Rahola un americanista de vasta cultura que amaba sinceramente a nuestro continente. Todo lo que a este hemisferio se refiere le interesaba. Nada americano le era indiferente. Inspirado por ese afecto a estos pueblos de habla castellana, trabajó, luchó, vivió. Preveía la grandeza de nuestros destinos y por eso quería que en el engrandecimiento estuviera España representada.

Ha muerto el señor Rahola siendo senador. Ese cargo fué la culminación de su carrera. Y esa carrera fué honrosa. Por su inteligencia, por su cultura y por su nobleza de alma, se destacó en todo momento. Su carrera no fué brillante, pero fué segura y firme. Ni la más ligera mancha empañó jamás el claro cristal de su vida de hombre probo y recto.

Notas policiales

EN EL PUERTO

Substracción de mercaderías

El día 10 del actual fueron detenidos por las autoridades policiales los sujetos José Menéndez y Antonio Perombo, quienes llevaban en el interior del auto de alquiler número 1762, guiado por el "chauffeur" Ricardo Altaves, 3 cajones conteniendo latas de aceite, en momentos que pretendieron cruzar la con aportuaria. Como no supieran dar informes sobre la propiedad de la mercadería que transportaban quedaron detenidos.

Ahora bien. Hoy de mañana fué igualmente detenido el guardacostas Pedro J. Garay que se hallaba complicado en el asunto, descubriendo la policía que en la sección 3.a del dique 4, ocultos entre las maderas 2 cajones de aceite de la misma marca; todo lo cual quedó en poder de la policía.

En la sección 22 de policía se presentó asimismo hoy el señor José J. Devoto, en representación de la casa Alsina Hnos. y Cía., manifestando que de un vagón del F. C. P. le habían sido substraídos 13 cajones de aceite que iban destinados a una firma comercial mendocina. Dado que la marca de los cajones de aceite robados a esta firma comercial coincide con la de los cajones que han sido secuestrados a los sujetos antes nombrados por la policía, se procedió a instruirles a éstos el correspondiente sumario.

El monto de las mercaderías robadas asciende a la suma de 1570 pesos. Intervino la sección 22 de policía.

HERIDO DE UNA PUÑALADA

En los talleres del ministerio de obras públicas, por resentimientos anteriores se trabaron hoy en pelea los sujetos Jorge Talomón y Emilio Ravas. El primero hirió de una puñalada en el brazo izquierdo al segundo, produciéndole una herida de regular importancia.

Intervino la seccional 22 de policía.

ACCIDENTE DE TRAFICO

Dos damas lesionadas

Hoy a mediodía, en la intersección de las calles Avenida Vértiz y Del Pino ocurrió un accidente de tráfico del que resultaron víctimas la señora Adela Atucha de Gramajo y su hija Elena que viajaban en el interior del automóvil particular número 4939.

El citado vehículo era guiado por el "chauffeur" Rafael Salvador y al llegar al cruce de dichas calles embistió al carro municipal guiado por Rafael Tico. De resultas del choque entre ambos vehículos, resultó la señora Gramajo y su hija Elena con contusiones leves en los brazos y cuello, siendo llevadas sin pérdida de tiempo al hospital Pirovano, donde les fué practicada la primera cura, retirándose luego a su domicilio particular, Su pacha 157.

El "chauffeur", como asimismo el conductor de la chata municipal, se encuentran detenidos en la sección 27 de policía, en jurisdicción de la cual ocurrió el hecho.

OBRERO EN DESGRACIA

Frente al número 3167 de la calle Bartolomé Mitre en circunstancias en que el sujeto Antonio Gariboti se encontraba cargando bultos en un carro fué derribado al pavimento por un tranvía de la línea 95 del Anglo Argentino, produciéndole lesiones leves en la pierna y el cuerpo.

Fué transportado para su curación al hospital Ramos Mejía. Intervino en el hecho la sección 7a. de policía.

FALLECIMIENTO DE UN HERIDO

Comunican del hospital Teodoro Alvarez que falleció ayer, a las 5 de la tarde, la mujer María Ivisio de Dámaso, quien fué víctima días pasados de un accidente de tráfico. Según el informe médico, falleció víctima de las lesiones recibidas en el accidente que damos cuenta y que ocurrió en jurisdicción de la sección 8a. de policía.

ESCLARECIMIENTO DE UN CRIMEN

Después de una laboriosa y breve investigación, ha sido esclarecido el crimen cometido en la persona de Santiago Serinelli, en los bajos de Belgrano, hecho ocurrido el día 9 del corriente en jurisdicción de la comisaría 29.

Como resultado de las averiguaciones practicadas fué detenido hoy Francisco Lauría (a) El Sordo, quien resulta ser el homicida.

ANCIANO MUERTO POR UNA LOCOMOTORA

En las vías del ferrocarril Pacífico, a la altura de la calle Loyola, fué arrollado por la locomotora número 2547 de esa empresa, un anciano cuya profesión era la de juntar papeles.

En el momento de ser investido el anciano, llevaba una bolsa en las espaldas y al parecer intentaba cruzar las vías del ferrocarril.

Ha sido detenido el maquinista Serafín Casian, quien guiaba la locomotora que produjo el hecho.

(Servicio telegráfico)

Ultimo momento

Probable huelga ferroviaria en los Estados Unidos

WASHINGTON, noviembre 12 (United Press). — La unión de maquinistas de todo el país, en número de 375.000, está votando una huelga general, relacionada con la situación del trabajo. El resultado de la votación será dado a conocer a fines del corriente mes.

William H. Johnson, presidente de la Unión Internacional de Maquinistas, declaró lo siguiente:

"La cuestión que directamente se halla ante los obreros es saber si irán o no a la huelga, si el congreso sanciona actualmente la legislación obligando al arbitraje en contra de las huelgas, antes de la solución del problema ferroviario.

"Yo creo que los obreros irán a la huelga en el instante en que dicha legislación quede sancionada, si es que se sanciona."

Los maquinistas empleados en los talleres ferroviarios, llegan a 125 mil. Las invitaciones aluden a que estos sean los primeros que vayan a la huelga, siguiéndoles luego los maquinistas de todas las industrias que se llamarán a solidarizarse si fuera necesario.

Mientras tanto, los miembros de dos de las cuatro fraternidades ferroviarias, conductores y de trenes, están conferenciando con el administrador de ferrocarriles, Hines, insistiendo en sus demandas en pro del aumento en sus salarios. Sábese que Hines ofrecióles algo, un poco menos de lo solicitado.

PALACIO DE JUSTICIA

SENTENCIA CIVIL

El juez de lo civil doctor Matías Mackinlay Zapiola, por la secretaría Paz, dictó sentencia en el juicio que sigue don Arturo Parody contra la sucesión de Dominga Núñez, sobre dominio exclusivo de un inmueble.

La sentencia declara que el inmueble cuestionado fué objeto de una dation en pago, por créditos anteriores al matrimonio y por consiguiente, la adquisición del bien durante la vigencia de la sociedad conyugal, responde a una causa anterior a la existencia de la sociedad, por cuya razón el inmueble es propio y exclusivo del actor.

CAUSAS CRIMINALES

El juez del crimen doctor Carlos Martínez falló hoy los siguientes procesos:

Carlos Cueto Ramírez (a) El andaluz, español, de 37 años de edad, soltero, herrero, por el delito de homicidio cometido en la persona de Francisco Méndez, hecho ocurrido el 31 de marzo ppdo. en el interior del corralón Paseo Colón 1233. Condena al procesado a seis años y seis meses de penitenciaría.

—Isidro Trajtenberg, argentino, de 24 años, soltero, jornalero, y Abdo Asum, árabe, de 23 años, soltero, jarnalero, a quienes se les imputa haber infrigido el art. 25, de la ley 7029; absuelto de culpa y cargo.

—El fiscal doctor Valdez se expidió hoy en la causa por hurto seguida contra José Bonfiglio (a) Fray Mocho, solicitando la pena de tres años de prisión, a cumplir en los territorios del sud.

—El juez doctor F. Ramos Mejía resolvió hoy las causas siguientes:

Rogelio Lamas, español, de 38 38 años, soltero, comerciante, por falsificación de un documento y estafa; cinco años de penitenciaría.

Adelo Benítez (a) El Pato Picaso, argentino, de 35 años, soltero, jornalero, por hurto; dos años y tres meses de prisión.

GUERRA Y MARINA

MOVIMIENTO DE BUQUES

Llegó a Veracruz, procedente de la Habana, el crucero "9 de Julio".

—El buque-tanque "Ministro Ezcurra" salió de Comodoro Rivadavia con destino a esta capital.

CLASIFICACIONES NAVALES

Se reunieron esta mañana en el ministerio de marina el vicealmirante O'Connor y contraalmirantes Martín, Montes y Zurueta, miembros del tribunal encargado de clasificar a los jefes y oficiales de la armada en condiciones de ascenso.

COLEGIO MILITAR

Conforme anunciamos, esta mañana dieron comienzo los exámenes de fin de curso en el colegio militar.

CRUCERO-ACORAZADO "GARIBALDI"

Se presentó esta mañana al ministro Moreno el comandante del crucero-acorazado "Garibaldi", capitán de fragata Julio Castañeda.

Este jefe, que ha estado gravemente enfermo, se hará cargo nuevamente mañana del comando del buque.

DIPLOMATICAS

El ministro del Japón en Chile

El ministro del Japón en Chile, señor Tatsuke, que se encuentra en esta capital de paso para el Paraguay, emprenderá mañana viaje a la Asunción con objeto de subscribir el tratado de comercio que acaba de celebrarse entre su país y la vecina república.

El plenipotenciario japonés será recibido esta tarde en audiencia particular por el jefe de nuestra cancillería.

Pro monumento a Alem

Festival en la circunscripción 9.a

La comisión pro monumento al doctor Leandro N. Alem, de la sección 9.a, ha resuelto efectuar un festival en el cine-teatro "Soleil Palais" calle Corrientes 3150, el 14 del corriente, desarrollándose el siguiente programa:

Himno nacional argentino, diana de parque, discurso a cargo del secretario de la comisión, señor Carlos Bazzurro, cinta nacional "Campo ajuera", film argentino, "Los sembradores", Linder, caricaturista vocal; Firpo, orquesta típica nacional; trío nacional, Cánovas-Márquez, monólogo a cargo del primer actor, señor Luis Arata.

Carreras de caballos

EL HARAS LAS ORTIGAS

Nuevo padrillo

En el Jockey Club se ha dado hoy la noticia de que el haras Las Ortigas, ha adquirido un nuevo padrillo. Este es The Pauther, por Tracery y Counters Z!a.

De potrillo fué adquirido en 3600 guineas, el precio más alto de esas ventas.

Por el momento no hay más detalles y el precio se reserva.

PRONOSTICOS DE LA PRENSA

"La Razón". — Pip, Festejada, Daino, Chacotón, Cocktail, Jacinta, Retruco, Milamores.

"Ultima Hora". — Pip, Partenope, Daino, Chacotón, Cocktail, Jacinta, Old King, Vivaz.

PROVINCIAS

CATAMARCA

BELEN, noviembre 2.—El comité de propaganda de la Unión Cívica Radical "Presidente Irigoyen" ha circulado la siguiente nota entre sus adherentes:

"Estimado correligionario:

Por su intermedio me dirijo a todos los compañeros de causa de ese distrito, en nombre del comité que presido, constituído para afianzar el éxito en las próximas elecciones del 30 del corriente. Sea mi palabra un saludo fraternal para todos los conciudadanos que pertenecen al indivisible y glorioso Partido Radical de la república, cuna del civismo argentino, cátedra ejemplar de innegable, de buena, de santa democracia. Llegue a ustedes un saludo cordial, animado de intensa emoción de patria, que va con la esperanza de ser anuncio del más caracterizado triunfo cívico que registre la lozana, pródiga y fecunda Catamarca.

No debe ningún radical omitir esfuerzo alguno en esta hora de prueba. Hay que triunfar, debemos triunfar, y hemos de triunfar. Buscamos el bien de la provincia y asistimos a una suerte del país. Nos asiste toda la razón. Nos ampara el más garantido y ejemplar de los gobiernos nacionales. Nos preside a los argentinos una gloria nacional, un símbolo: el doctor Hipólito Yrigoyen, la más pura encarnación de argentinidad. Por tanto debemos triunfar, hay que jugarse todo entero para triunfar, y vencer una vez por todas al viejo y nefasto "régimen", donde se alistan politiqueros ambiciosos que buscan el poder para usufructuar ellos en detrimento público.

Ese distrito debe vencer por una mayoría ventajosa, y la Unión Cívica Radical tiene plena fe en ustedes; por eso descuenta un triunfo que les haga honor, y desde ya por mi intermedio los exhorta a la obra patriótica señalada.

La designación de fiscales enérgicos y competentes debe preocuparles, así como los jefes de grupos.

Intensa vigilancia, abnegación y acrisolado radicalismo, y así el triunfo ha de ser nuestro.

Con plena fe en Vds. les saluda cordialmente.—Miguel Angel Tobal, presidente.—Napoleón Gómez, secretario."

Mundo comercial

EXTERIOR

MAIZ

CHICAGO, noviembre 11 — Para cotizaciones: apertura, 132 1|4; intermedia, 132 1|8; clausura 133 5|8.

Para entregas a efectuar en mayo, fueron anotadas estas cotizaciones: apertura, 125 1|2; intermedia, 125 7|8; clausura anterior, 126 5|8.

LINO

DULUTH, noviembre 11—Aquí fué negociado hoy mismo el lino a entregar en noviembre, a precios: apertura, 475; intermedia, 449; clausura, anterior, 470.

Para entregas a efectuarse en diciembre, apertura, 455; intermedia, 442; clausura anterior, 460.

MERCADOS NORTEAMERICANOS

NUEVA YORK, noviembre 11 — Las diferencias de las cotizaciones en los centros de negocios de cereales de esta plaza son las que se expresan a continuación:

Operaciones de apertura

Chicago:			
Maíz	diciembre		1 7|8
Maíz	mayo		1 1|8
Duluth:			
Lino	noviembre		s|c.
Lino	diciembre		s|c.

Operaciones de intermedia

Chicago:			
Maíz	diciembre	—	1 1|8
Maíz	mayo	—	1 3|4
Duluth:			
Lino	noviembre	—	5
Lino	diciembre	—	6

MERCADO COMERCIAL DE LONDRES

LONDRES, noviembre 11 — Las cotizaciones obtenidas hoy por los diversos valores realizados en la Bolsa de Comercio de ésta, son las siguientes:

Tipo de descuento del Ban-

¿Necesita Vd. dinero?
CONCURRA A
"LA MERCANTIL"
y lo tendrá en el acto
esta antigua y acreditada casa es la que hoy paga el más alto precio por alhajas brillantes y pólizas de empeño
LAVALLE 886 — U. T. 378, Lib.
SERIEDAD Y RESERVA

Cons. británicos, 1 1|2 o|o	57 1|8
Empréstito nacional 1897, 4 o|o, ley 3378, a . .	76.—
Emp. Arg. de Obras Públicas, 1880, 5 o|o . . .	93.—
Emp. Arg. de Conversión de 1889, de 4 1|2 o|o .	8.—
Emp. Arg. interno de 1909, 5 o|o	94.—
Provincia de Buenos Aires, 3 1|2 o|o oro, 1906, a .	50.—

BOLSA DE PARIS

PARIS, noviembre 11.—	
Id. id. de 4 o|o (1917) a .	71.55
Renta francesa, de 3 o|o .	60.30
Id. id. de 4 o|o (1918), a .	71.25
Id. id. de 5 o|o, a	89.30

MERCADO DE PATATAS

Estación Casa Amarilla

Entrada de hoy:

Estación Casa Amarilla, 5722 bolsas; Colegiales, 400. Total, 6122.

Precios de venta

Patatas francesa, de $ 0.30 a 1 los 10 kilogramos; id bocha, de 0.30 a 1.10; id alemana, de 0.15 a 0.40.

MERCADO DE PASTO

Estación Caballito

Entrada de hoy:

Caballito, 2062 fardos grandes y 1861 chicos; Colegiales, 284 chicos; Federico Lacroze, 40 grandes; Buenos Aires, 179 grandes. Totales, 2565 fardos grandes y 1861 chicos.

Precios de venta

Alfalfa, fardos grandes, de $ 14 a 60 los 1000 kilogramos; id id chicos, de 14 a 50 id; mezcla, fardos grandes, de 14 a 45.

BOLSA DE COMERCIO

Primera rueda

Cédula hipotecaria argentina de 6 o|o, antigua emisión, al contado: 74.050 a 92.40, 10.000 a 92.30, 10.000 a 92.20, 5500 a 92.10.

Idem para noviembre 13: 15.800 a 92.50, 10.000 a 92.10, 21.800 a 92.20, 97.000 a 92.

Idem para fin de mes: 30.000 a 92.20, 30.000 a 92.10, 10.000 a 92.

Idem para diciembre 31: 20.000 a 92.30, 10.000 a 92.10, 172.000 a 92.

Idem de 6 o|o, 2a. serie, al contado: 12.000 a 91.50.

Idem para diciembre 13: 110.000 a 91.50.

Idem de 6 o|o, 4a. serie, al contado: 3000 a 91.60, 21.500 a 91.80.

Idem de 6 o|o, 5a. serie, al contado: 60.000 a 93.

Idem para noviembre 13: 9000 a 93.

Idem de 6 o|o, 6a. serie, al contado: 255.000 a 92.30.

Idem para noviembre 13: 25.000 a 92.40.

Cédulas nacionales serie I, al contado: 5000 a 90.30, 7000 a 91.

Idem para noviembre 15: 5000 a 91, 3700 a 90.80.

Idem serie K, para noviembre 13: 27.000 a 83.20, 7500 a 83.20.

Idem para diciembre 30: 10.000 a 83.

Crédito argentino de 1905, al contado: 5000 a 77.50, 10.000 a 77, 10.000 a 76.80.

Bonos municipales de pavimentación (semestrales), al contado: 1900 a 72.70.

Certificados municipales de 7 o|o, para noviembre 13: 33.000 a 97.

Id. para noviembre 14: 10.000 a 97.

Edificación Escolar de Entre Ríos, al contado: 3000 a 83.

Certificados 80 o|o del Banco El Hogar Argentino, al contado: 25 a 171.

Banco Galicia, para noviembre 13: 200 a 86.50.

La Tandilera, para noviembre 13: 10 a 230.

Comodoro Rivadavia, para noviembre 13: 50 a 88.

Mercado de Abasto Proveedor, al contado: 100 a 121.

Quebrachales Fusionados, para fin de mes: 50 a 88.50.

Astra, al contado: 50 a 70; 60 a 69.

Id. para fin de mes: 100 a 69.

Cía. Tierras del Sur, para diciembre 31: 20 a 87.50.

Cía. Sansinena, al contado: 8 a 159; 10 a 157.

Id. para noviembre 13: 10 a 156; 70 a 157.

Id. para fin de mes: 10 a 158; 10 a 156.50.

The Guatraché, al contado: 500 a 3.40.

Mercado Central de Frutos, para noviembre 13: 10 a 101.

Segunda rueda

Cédula Hipotecaria Argentina de 6 o|o, antigua emisión, al contado: 45.500 a 92.20.

Id. para diciembre 31: 30.000 a 92.20.

Id. de 6 o|o, 2.a serie, al contado: 11.500 a 91.50.

Id. de 6 o|o, 3a. serie, al contado: 14.000 a 91.70.

Id. de 6 o|o, 6.a serie, al contado: 7.000 a 92.40; 13.500 a 92.50.

Cédulas nacionales, serie L, al contado: 15.000 a 90.50.

Bonos municipales de pavimentación (semestrales), al contado: 18.300 a 72.40; 10.000 a 72.50.

Certificados municipales de 7 o|o, al contado: 10.000 a 97.

Caminos afirmados provincia de Buenos Aires, al contado: 5.000 a 66.

Province of Buenos Aires 3 1|2 o|o, para diciembre 31: 50.000 a 45.

Banco de Galicia, al contado: 200 a 86.50.

Edificación escolar de Entre Ríos, al contado: 3000 a 83.

Deuda interna consolidada provincia de Buenos Aires, a 6 o|o, 3.a serie, al contado: 30.000 a 78.

La Primitiva (bolsas), al contado: 30 a 210.

Astra, para fin de mes: 150 a 69.

Compañía Sansinena, al contado: 10 a 157.

DEMANDA Y OFERTA DE TITULOS

En compra: Estancias argentinas.

En venta: Mercado Central de Frutos.

CAMARA GREMIAL DE CEREALES

Trigo: clase barletta, a $ 14.40; id. clase de pan, a 13.30; id. Bahía Blanca, a 13.60.

Avena, base 47 kilos, a 17.

Lino: base 4 o|o, a 26.30.

Maíz: clase amarillo, a 6.80.

MERCADO DE CEREALES A TERMINO DE BUENOS AIRES

Primera rueda

Entregas sobre dársena:

Trigo: para diciembre, 800 tons.

Ferrocarriles del Estado

Estado semanal del tráfico y total de productos, desde el 1.o de enero hasta el 8 de noviembre de 1919, comparado con el correspondiente período del año anterior:

F. C.	TRAFICO DE LA SEMANA			TOTAL DE PRODUCTOS HASTA LA FECHA		
	Año actual	Año anterior	Aumento	Año actual	Año anterior	Aumento
Central Norte Argentino . .	584.661	562.440	22.221	22.795.472	22.223.351	572.121

ladas a 14.30; para febrero, 400 id. a 14.18; 3600 id. a 14.15.

Maíz: para noviembre, 400 toneladas a 7.05; para diciembre, 1800 id. a 17.12; para enero, 1600 id. a 7.25; 600 id. a 7.27.

Lino: para febrero, 4200 toneladas a 24.10.

Segunda rueda

Entregas sobre dársena:

Lino: para febrero, 400 toneladas a 24.65.

MERCADO DE CEREALES A TERMINO DE ROSARIO

Primera rueda

Trigo: para diciembre, 400 toneladas a 13.50; para febrero, 200 id. a 13.65; 600 id. a 13.60.

Lino: para febrero, 900 toneladas a 23.85; para marzo, 100 id. a 23.80; 100 id. a 23.85.

PRECIO DE AJUSTE DE BUENOS AIRES

Trigo: entrega en dársena, en noviembre, a $ 14.05; en diciembre, a 14.05; en febrero, a 14.05; id. disponible, a 14.05.

Maíz: entrega sobre dársena, en noviembre, a $ 7.10; en diciembre, a 7.30; en enero, a 7.40; id. disponible, a 7.10.

Lino: entregado en dársena, en noviembre, a $ 26.50; en diciembre, a 24; en enero, a 22.80; en febrero, a 22.80; id. disponible, a 26.50.

Avena: entrega en dársena, en noviembre, a $ 6.80; en diciembre, a 6.80; en enro, a 7; id. disponible, a 6.70.

BOLSA DE CEREALES DE ROSARIO

Trigo: número 1, a $ 13.30; número 2, a 12.60.

Lino: a $ 25.

Maíz: número 1, a $ 6.60; número 2, a 6.60.

MERCADO CENTRAL DE FRUTOS

Ventas de hoy

Cruza gruesa — 420000 kilos a $ 16; 25000 a 15.75; 3000 a 15.50; 10000 a 15; 60000 a 14.50; 45000 a 14; 10000 a 13; 8000 a 12.

Mediana y gruesa — 5000 kilos a $ 21.50; 8000 a 17; 150000 a 16.20; 20000 a 16.

Cruza mediana — 3000 kilos a 20; 10000 a 19.50; 25000 a 18; 5000 a 17.50; 5000 a 16.

Cruza fina y mediana — 15000 kilos a $ 20.50; 12000 a 17.80; 10000 a 17; 5000 a 15.50.

Cruza fina — 5000 kilos a $ 18; 3000 a 17.50; 4000 a 16.

Lana fina — 3000 kilos a 17; 2000 a 16; 2000 a 15.

Segunda esquila — 4000 kilos a $ 15.50; 10000 a 15; 5000 a 14; 8000 a 13; 18000 a 12.50; 6000 a pesos 12.

Borregas — 1000 kilos a $ 16; 3000 a 15; 4000 a 14; 4000 a 13.50; 1500 a 9.

Pieles lanares estación y consumo —5400 kilos a $ 1.55; 800 a 1.52; 1000 a 1.45; 1200 a 1.40; 1300 a 1.38; 1500 a 1.35; 4000 a 1.30; 1000 a 1.25; 500 a 1.28; 1000 a 1.20; 500 a 1.15; 1800 a 1.10; 500 a 1.05; 400 a 1; 300 a 0.90.

Desecho — 600 kilos a $ 1.35; 1000 a 1.32; 1000 a 1.25 1800 a 1.20; 3700 a 1.18; 2500 a 1.15; 6000 a 1.10; 4000 a 1.08; 300 a 1.05; 4000 a 1; 2500 a 0.95; 5200 a 0.90; 8600 a 0.85; 2600 a 0.80; 2700 a 0.70.

De Santa Cruz — 1200 kilos a pesos 1.60.

De Entre Ríos — 2500 kilos a pesos 1.50.

Corto y pelado consumo — 1500 kilos a 0.65; 1000 a 0.60.

Desecho — 2500 kilos a $ 0.45; 2000 a 0.40.

Borregos — 1200 kilos a $ 0.80.

Cueros vacunos — 250 cueros a $ 22.50; 100 a 22.20; 500 a 22; 150 a 2180; 300 a 21.50; 750 a 21; 200 a 2070; 300 a 20.50; 1000 a 20; 150 a 19.50; 100 a 19; 1000 a 18; 100 a 17.

De Entre Ríos — 80 cueros a $ 10.50 oro.

Becerros — 1500 cueros a $ 27; 300 a 26.50; 200 a 26.

Nonatos — 1200 cueros a $ 27; 300 a 26.50; 150 a 26.

Potros — 100 cueros a $ 15.50; 250 a 15; 300 a 14.80; 200 a 14.50; 200 a 14; 100 a 13.

Cerdas — 200 kilos a $ 11.50; 300 a 11.20; 500 a 11; 400 a 10.70; 800 a 10.50; 800 a 10.30; 500 a 10.20; 900 a 10; 300 a 9; 300 a 8.

Corderitos — 100 docena a $ 3.60; 400 a 3.50; 100 a 3.40; 150 a 3.30; 40 a 3.

Liebres — 500 cueros a $ 0.86; 500 a 0.85; 700 a 0.84; 300 a 0.83; 1000 a 0.82; 600 a 0.80; 1000 a 0.70; 200 a 0.50; 200 a 0.40.

Zorros — 40 cueros a $ 3.60; 50 a 3; 30 a 2.50; 10 a 2.

Plumas 10 kilos a $ 9.50; 20 a 8.

Lana entrada: 286.032 kilos.

Salida: 296.785 kilos.

Entrada total: 26.960.766 kilos.

Existencia: 22.343.529 kilos.

1a EDICION

12 DE NOVIEMBRE DE 1919

CONTRA LA DICTADURA

Una vez más los adversarios de la Unión Cívica Radical tratan de aunar voluntades y esfuerzos para disputarnos una elección. Una vez más, y conviene hacer resaltar ese carácter serial que han adquirido las concentraciones conservadoras para dar a esta última la situación que realmente le corresponde en el largo proceso de sus intermitentes unificaciones. Porque aún cuando la nueva concentración se anuncie como un producto flamante original y novedoso no pasa de ser un recurso ya intentado varias veces contra el radicalismo. Desde antes de la elección presidencial se organizaron concentraciones de los elementos sobrevivientes a los naufragios provinciales del "régimen". Hasta la víspera de la reunión del colegio electoral asistimos a los trabajos de una industria química política que trataba de reducir a un común precipitado todos los aceites y vinagres de las distintas fracciones y bandos conservadores. Elegido presidente el doctor Hipólito Yrigoyen, continuaron las concentraciones. Cada vez que hubo en discusión algunas posiciones políticas asistimos a la organización artificial de uniones más o menos desunidas en que se trataba de resolver el problema fundamental de lograr algo mediante una asociación de actividades. Invariablemente, la existencia de esas ligas fué efímera. Agrupadas para un fin determinado con finalidades inmediatas y utilitarias a la manera de los equipos filibusteros, dispersábanse apenas la realidad disipaba fundamentos sus ilusiones y esperanzas. En general, estas dispersiones no disimulaban el agrio contenido de los ánimos de quienes salían en busca de mejores reparos. Como la socorrida fórmula del mutuo y amigable convenio que disimula las resultantes de todas las grescas comerciales, aquí la dispersión se amparaba en pretextos más o menos transparentes, aun cuando casi siempre se operaba en mohino silencio. Cada quisque escurría su bulto y todos después hablaban de la feria como pueden hacerlo quienes fueron por lana y salieron trasquilados.

De modo, entonces, que esta nueva concentración no pasa de ser una construcción realizada con materiales viejos. Es una repetición de intentonas anteriores. Las espectaculosas apariencias que revisten no dejan engañar acerca de su verdadera naturaleza e intenciones. Por lo pronto, el análisis de su composición química delata la presencia de los mismos elementos; conservadores, democráticos, uniones enigmáticas, "régimen" puro, en fin. En cuanto a los nombres que dan fórmula al complejo cuerpo en formación son los mismos que hace tantos años vemos figurar como signos representativos de diversas tendencias del "régimen". Candidatos de larga foja, ex ministros, ex diputados, representantes de los grupos oligárquicos provinciales, "toute la lyre" del "régimen". De modo que por su naturaleza química esta concentración se parece a las anteriores concentraciones como una gota de agua a otra gota. No sólo son los mismos mastines, sino que aún conservan los viejos collares.

Pero si algo fuera menester para completar la definición la tendríamos en los objetivos y móviles de la concentración que se anuncia. No es una aleación sino una temporaria amalgama. No se proyecta con objetivos constantes y estables, sino con propósitos de realización inmediata. Su objeto es ganar una elección porque presenta el sabroso aliciente de un buen número de bancas. Viene al reparto y a la rebatiña y sus finalidades no van mas allá de la repartija. La concentración de estas fuerzas —dice "La Nación"— "no implica un compromiso definitivo para el "futuro en una solidaridad de actua"ción política común". La confesión, ingenua hasta ser cínica hace inútil toda prueba. La concentración se propone solamente—según testimonio de un diario que la prohija calurosamente—ganar la elección. Después, como dice la Biblia, enalbardaron sus asnos y se fueron a sus tiendas.

Pero, por mucho que se confíe en la ingenuidad de la opinión pública no se puede anunciarle crudamente que se ha organizado una comandita con el fin de ganar y repartirse las diez y ocho bancas de la mayoría. De ahí que la empresa se atribuya una finalidad que hable a la imaginación del electorado. De ahí ese lema que "La Nación" encuentra rudo y sencillo: "Contra la dictadura".

La concentración aspira a luchar contra la dictadura.

No hay por qué dejar de recoger la alusión. Combatir la dictadura significa atacar al presidente de la república y a la obra de la Unión Cívica Radical. Ahora, faltaría únicamente demostrar que esa dictadura existe en otra parte que en la imaginación de un núcleo de políticos profesionales, desesperados por su fracaso. Dictadura; he ahí un vocablo largamente usado en nuestro lenguaje político. A Sarmiento se acusó de pretenderla. Cada vez que una clase acostumbrada a repartirse la efectividad del poder, se encuentra con un presidente de sólido temple moral, capaz de desenvolverse sin el auxilio de tutelas interesadas y sin el concurso de grupos petulantes y parasitarios, cada vez que ello ocurre, esa clase clama contra la dictadura. Ese es el caso actual. El presidente Yrigoyen, elegido por la mayor suma de ciudadanos que hayan votado en una elección sudamericana, elevado a la primera magistratura por una imposición nacional, desenvuelve desde su elevado puesto una enérgica y amplia política reparadora. Es un presidente con todos los atributos que le confiere la constitución. Surgido del pueblo, gobierna para el pueblo y su gestión no conoce otras reglas que las normas jurídicas de la constitución y las normas morales de su conciencia. Ni se subordina a los influjos de grupo ni se somete a los intereses de clase. Gobierna como debe hacerlo, superando todas las dificultades que las circunstancias y la mala voluntad de los hombres oponen al cumplimiento de un cometido histórico. Si esa es la dictadura, si eso es ser dictador, quiere decir que los gobernantes realmente democráticos y republicanos deben ser denominados de esa manera. Pero contra ese género de dictaduras, arraigadas en el seno del pueblo, sostenidos por su afecto, robustecidos con su apoyo no prevalecen jamás las míseras confabulaciones de los políticos profesionales.

Esperamos, entonces, el surgimiento de una concentración que no es otra cosa que una coalición de apetitos. Fuertes en nuestra tradición y rodeando al primer gobierno democrático que haya conocido el país, recibiremos el reto y responderemos al desafío.

GARNET DEL VIAJERO

MUSEOS, BIBLIOTECAS Y PASEOS

Museo Nacional de H. Natural. — Perú 608. Lunes y jueves, de 12 a 6 p. m.

Museo Nacional de Bellas Artes. — Arenales 651. Abierto todos los días, de 9 a 11 p. m. y de 1 a 4.30 p. m.

Museo Histórico Nacional. — Defensa 1300. — Abierto todos los jueves, domingos y días de fiesta, de 1 a 5 p. m.

Museo Mitre. — San Martín 355. Abierto todos los días, de 12 a 5 p. m.

Museo Agrícola. — Santa Fe 4300.

Museo de Mineralogía y Geología. — Maipú 1241. Abierto al público los días hábiles, de 1 a 5 p. m. (Los sábados, de 9 y 30 a 11.30 a. m.)

Museo Naval. — Florida 801. Jueves y domingos, de 1 a 6 p. m.

Museo Etnográfico. — Viamonte 430. — Martes y viernes, de 1.30 a 4.30 p. m.

Biblioteca Nacional. — Méjico 564. — Abierta todos los días, menos los de fiesta, de 12 a 5 p. m. y de 9 a 11 p. m.

Biblioteca Popular del Municipio. — Corrientes 1615. Abierta todos los días, de 1 a 6.30 p. m. y de 8 a 11 p. m.

Jardín Zoológico. — Las Heras esquina Avenida Sarmiento (Plaza Italia). Abierto todos los días, de 7 a. m. a 5 p. m.

Jardín Botánico. — Santa Fe 3954, (Plaza Italia). — Abierto todos los días, de 7 a. m. a 6 p. m.

Biblioteca de la Facultad de Derecho y Ciencias Sociales. — Moreno 350. — Abierta todos los días hábiles, de 8 a 11.30 a. m. y de 3 a 6.30 y de 8 a 11 p. m.

Biblioteca de Policía. — Moreno esquina Cevallos. — Días hábiles, de 12 a 10 p. m.

Biblioteca del Colegio de Abogados. — En el Palacio de Justicia. Abierta los días hábiles, de 1 p. m. a 5 p. m.

Biblioteca Nacional de Maestros. — (R. Peña 935). — Abierta al público todos los días hábiles, de 8 a. m. a 10 p. m. Los sábados de 9 a. m. a 12 m.

ESPECTACULOS

TEATROS

OPERA. — Compañía nacional de operetas, sainetes y revistas Vittone-Pomar. — Los templos de Talía. La hora mundial; Los templos de Talía.

POLITEAMA ARGENTINO. — Gran compañía de operetas. Director: Cav. Ettore Vitale. — La casta Susana.

VICTORIA. — Compañía Antonia Plana. — La sal del cariño; Juan José.

SAN MARTIN. — Compañía cómica española. — Pobres maridos, Cuando el amor nos aprisiona; couplets y tonadillas por Lola Membrives.

NUEVO. — Compañía de comedias Orfilia Rico. — Divino tesoro, Delirio de grandezas; La película, Lo que no se ve en Delirio de grandezas.

ARGENTINO. — Compañía Florencio Parravicini. — Caer en la trampa; El cabo Scamione.

LICEO. — Compañía argentina de dramas y comedias. — El anzuelo, Muñecas de lujo.

BUENOS AIRES. — Compañía argentina de sainetes. — Los bichos de luz; Don Juan de afuera; Los bichos de luz.

NACIONAL. — Compañía cómico-lírica de sainetes y revistas. — Hoy, a las 9 p. m.: El Yacaré; ¡Qué pichincha!; La venganza de don Chicho.

COMEDIA. — Compañía española de zarzuela. — Trianerías; La danza de los velos; La sobrina del cura, por el niño Narcisín.

AVENIDA. — Compañía española de óperas, operetas y zarzuelas Romo-Viñas. — El cabo Primero; Las golondrinas.

MARCONI. — Compañía lírica italiana. — Madame Butterfly.

MAYO. — Compañía argentina de dramas y comedias. — Pasa el tren; Mambrú se fué a la guerra; Pasa el tren.

TEATRO VARIEDADES. — Compañía nacional. — El cabo Gallardo; Pasa el tren; Papá Batista.

EXCELSIOR. — Compañía cómica-dramática italiana. — Mañana: Il cantico del cantici; L provincial a Parigi.

TEATRO DE VERANO — Compañía española de Pastel Garrido. — A las 8.45: Variado programa.

TEATRO BOEDO. — Compañía argentina de sainetes y revistas. — Variado programa.

OLIMPO. — Biógrafo y variedades — Hoy a las 8.45. Biógrafo. [illegible]

CASINO. — [illegible] — Hoy: Gran éxito de la compañía de variedades. Gran campeonato internacional de lucha greco-romana, en el que toman parte 21 campeones de reputación mundial.

PARQUE JAPONES. — Paseo de Julio y Callao. — Temporada de invierno. Abierto todos los días, domingo y feriados, tarde y noche. Teatro, concierto, bailes y nuevas atracciones. Entrada general, con dos atracciones, 1 $.

El gobierno argentino y su concepto en Londres

Un telegrama de "La Nación"

Hemos descubierto en "La Nación" un aplauso al gobierno argentino. Viene desde Londres, por el servicio telegráfico especial de ese diario.

"La Nación" lo ha publicado. No en parte visible, donde suele destacar con gruesos titulares la más ínfima bagatela europea. Lo mismo se trate del debut de una tonadillera que de la cojida de un torero. No. Lo ha escondido, siguiendo una táctica ineficaz por cierto, en la urdimbre compleja de noticias de segundo plano y a cuerpo 6. Sin embargo, el telegrama, es para el concepto de la república, lo mejor y más interesante que registra su abrumador servicio en el día de ayer. Habla en honor del país, pero, tiene también un elogio honroso para el gobierno argentino.

Se registra nada menos que un aplauso del directorio del ferrocarril del Pacífico por su actuación conocida en el caso de la ley Mitre. Y eso ha inducido al diario, a esconder discretamente el telegrama, que extraemos de su página misteriosa como ya lo hemos hecho otra vez y que dice así:

"Ferrocarril de Buenos Aires al Pacífico — Informe del directorio — (Especial de "La Nación". — Londres 10 — El informe del directorio de la compañía del ferrocarril de Buenos Aires al Pacífico, contiene los siguientes datos sobre los resultados obtenidos por la empresa durante el año 1918:

Con arreglo a la conversión del peso oro a la par, las utilidades fueron 1.786.152 libras; el tanto por ciento de los gastos de funcionamiento fué 71.51. Se trasportaron toneladas métricas 5.405.865.

Los ingresos por el tráfico de pasajeros aumentaron en 16 o|o y los de las mercaderías y ganado en pie en 17.80 por ciento.

Los ingresos totales fueron los más altos que se hayan registrado, pero estuvieron acompañados de mayores gastos, sobre todo en combustible.

La compañía ha decidido utilizar el petróleo como combustible, en toda la sección de Bahía Blanca, así como en otros puntos de la línea. Entiéndese que se harán economías si continúa el suministro de petróleo.

Los representantes locales de la compañía están aún en tratos con las autoridades sobre ciertos aumentos en las tarifas.

El directorio aprovecha la oportunidad de este informe para dar las gracias al gobierno argentino por el apoyo que prestó para terminar en forma definitiva la larga cuestión de las aclaraciones a la ley Mitre.

El proceso

Convengamos una vez más que "La Prensa", además de lógica es desaprensiva hasta decir basta.

Especialísima es su frescura cuando opina, como hoy, sobre las intervenciones "regenedoras", dice, entre comillas, del actual gobierno, pidiendo sobre ellas amplios debates e informes en el parlamento.

Sin embargo, apenas hace un par de días, reproducíamos, su juicio sobre aquella intervención bárbara a Corrientes, que "La Prensa" amparaba en nombre de la constitución nacional, haciendo sangrar los artículos 5.o y 6.o. ¿El congreso contra el P. E.? Eso es una absurda aspiración de "La Prensa". Ella lo desea y aplaudiría un proceso legislativo al gobierno, del mismo modo que aplaudió el atropello del 25 de enero al congreso. Pero, es que ahora no caben procesos de ninguna suerte al ejecutivo. Los diputados opositores sólo reeditan los conocidos cargos formulados en todos los períodos al gobierno radical. El proceso no puede hacerse en un conclave de jueces improvisados y sin autoridad. El proceso está hecho. Lo ha formulado el país con toda decisión y energía y hasta tiene moralmente sentenciado a los viejos valores políticos, que ahora se remozan en una oposición ridícula sin eco y sin ambiente.

Fácil ha de resultarle a la opinión pública hacer su juicio definitivo en la actualidad. De un lado, la obra de gobierno consistente en leyes y proyectos que sintetizan todas las necesidades del progreso moral y material de la nación. Del otro, el rezongo opositor, lleno de teatralidad y de frases que no tienen siquiera la virtud de la belleza, porque se arrastran penosamente en la injuria.

El pueblo argentino, es bueno que se convenzan de una vez y para siempre, está harto de "La Prensa", de "La Nación" y de las oposiciones practicadas por gubernistas recalcitrantes, que sólo se sienten opositores cuando el gobierno los repudia en nombre de principios morales. No hay proceso que hacer en estos tiempos repetimos, porque el que había está hecho y substanciado. El pueblo argentino se hace justicia en los comicios abiertos y sus fallos son inapelables. Las homilías de "La Prensa", no pasan de ser irreverencias ejercidas contra la opinión libre del ciudadano, que las acoge con una indiferencia despectiva. A su diario clamor, el país responde con un encogimiento de hombros. Y a la oposición parlamentaria que chilla su enojo, le ha demostrado el apego que le tiene derrotándola en comicios sucesivos realizados, y se lo reiterará en los próximos de una manera rotunda y elocuente.

La conciencia nacional está hecha; se ha marcado a sí misma un derrotero y nadie la extraviará.

A trabajar

Suspendidas las sesiones de la cámara de diputados por los días festivos y los no incluídos en los ordinarios señalados para reunirse, reanuda hoy su labor, si labor ha de llamarse la pérdida lastimosa de tiempo que hasta ahora representan tres largas sesiones, dedicadas a discusiones políticas y rematadas con el ridículo proyecto conservador de juicio al presidente de la república. El lamentable incidente, que hace daño, no a la persona objeto del incalificable atropello, sino al país, no debe pasar sino como una de las tantas tentativas fracasadas del "régimen" contra el gobierno surgido de la voluntad popular.

El canasto de los papeles inservibles, debe ser el destino de la desatinada iniciativa parlamentaria.

No deben sacrificarse por más tiempo, los verdaderos intereses del país, y no hay razón alguna en prolongar un debate que no tendrá nada de novedoso, que presentar nuevamente al "régimen" en toda su repugnante desnudez, lo que tampoco es fundamental, desde que el proceso ha sido hecho por la opinión, que ha dado su fallo condenatorio e inconfundible.

Debe, pues, la cámara sin más demoras, entregarse al trabajo que está reclamando la economía nacional en sus diversas manifestaciones, si no se quiere malograr los esfuerzos y sacrificios del trabajo común.

Huéspedes distinguidos

Con motivo de atender asuntos de orden personal, se encuentra por breves días entre nosotros, el director de "El País" de Montevideo, diputado doctor Wáshington Beltrán. Es sumamente conocida la labor brillante e intensa que viene realizando el doctor Beltrán desde su banca de diputado opositor. Representante de la última generación, es un espíritu sereno y elevadamente orientado. Actuó siempre con singular eficacia en todas las posiciones de honor y responsabilidad que su partido le designara, y así le hemos visto medirse con éxito en las solemnes sesiones en que se debatía la reforma a la constitución de su país en el mismo tenor de energía y patriotismo con que hoy desenvuelve sus actividades en la cámara joven.

Periodista de fuste, orador elocuente y autor de varias obras doctrinarias y jurídicas, es el doctor Beltrán una de las personalidades más descollantes en el escenario político y social de su país.

Acompañan al distinguido huésped, su colega el doctor Juan Gregorio Rodríguez y el señor Pedro Sáenz que actúan con él en la primera fila de la juventud nacionalista.

Deseamos a los viajeros amigos una feliz estada en nuestra tierra.

Legación de Francia en Buenos Aires

Designación de nuevo canciller

Comunicaciones telegráficas procedentes de París anuncian que el ministerio de relaciones exteriores de Francia ha resuelto designar nuevo canciller de la legación de ese país en Buenos Aires a M. Borland, actual agregado a la cancillería de Valencia.

M. Borland es un diplomático que en el nuevo puesto a que se le destina contribuirá eficazmente a secundar la labor del actual plenipotenciario francés, en orden al mayor acercamiento de las dos naciones amigas.

Asimismo se ha designado agregado a la cancillería a M. Gue, quien se embarcará próximamente para esta capital.

M. Apestegui que ocupaba el puesto de canciller en Buenos Aires, pasará a la capital de Colombia como encargado de la cancillería de la legación francesa en aquella ciudad.

Intervención nacional en Catamarca

Actitud irrespetuosa de los opositores

DEVOLUCION DE DOS NOTAS

CATAMARCA, noviembre 12 — El subsecretario de la intervención, por resolución del interventor interino, devolvió al doctor José V. Figueroa dos notas por irrespetuosas. La nota que acompaña la devolución dice así:

"Por resolución del señor ministro de gobierno, encargado del despacho de la intervención, devuelvo a usted las notas de fecha 6 y 8 de noviembre dirigidas a este ministerio, en razón de que ellas no están encuadradas dentro de la cultura y respeto que debe caracterizar toda comunicación de esa naturaleza.

"Así como la intervención nacional está dispuesta a atender con la mayor diligencia cualquier pedido, reclamo o indicación que formulen los partidos, no acepta ni aceptará ninguna comunicación irrespetuosa.

"En tal sentido me permito recordar a usted la resolución de fecha 23 de octubre comunicada al partido de su digna vicepresidencia, que dice así:

"Catamarca, octubre 23 de 1919.

—Pase a la policía para que informe y se haga presente en su oportunidad al señor secretario de la Concentración, que en las comunicaciones o denuncias que se hagan, debe observarse cultura y respeto y buena educación, previniéndose que serán devueltas en todos los casos que se desviara esta línea de conducta."

El nuncio apostólico en la Argentina

Su regreso a esta capital

Por el vapor de la carrera regresó esta mañana a esta capital el nuncio apostólico en la Argentina, monseñor Vasallo de Torregrosa, quien se había trasladado a Montevideo para presidir la ceremonia de la consagración de las nuevas autoridades eclesiásticas de la vecina república.

Monseñor Vasallo de Torregrosa, que fué objeto de múltiples demostraciones afectuosas, se manifiesta muy complacido del recibimiento que se le hizo en Montevideo.

PARTIDA DEL "ASIE"

Hoy, a las cuatro de la tarde largó amarras de la dársena norte este paquete francés con destino a Burdeos y escalas.

El "Asie" conduce para el viejo continente pasajeros, correspondencia y cargamento completo de productos nacionales.

La producción azucarera

EL DECRETO PROHIBIENDO SU EXPORTACION

EFICACIA DE LA MEDIDA

TUCUMAN, noviembre 12 — La opinión sensata e independiente comenta favorablemente el decreto del ejecutivo nacional manteniendo el cierre en los puertos de exportación de azúcar del país.

Sólo el diario "Gaceta" califica la actitud del presidente de la república de "atentado contra la industria azucarera", tachando el decreto de inconstitucional.

La mayoría de los cañeros aplaude sin reservas la actitud del doctor Yrigoyen, haciendo notar que los ingenios pagan en su mayoría sólo nueve centavos por caña y que, calculando los impuestos, la materia prima y la elaboración, el azúcar cuesta a los fabricantes dos pesos sesenta los diez kilos, como máximo.

En tales condiciones, sobre 230.000 toneladas a $ 4.10 como precio de venta, la utilidad resulta de 34 y medio millones de pesos a repartir entre todos los ingenios de la provincia, cuyo costo real no excede de cien millones de pesos, según las declaraciones que se hicieron públicamente en el congreso nacional.

Fabrican azúcar 27 ingenios en la presente zafra.

Estado de líneas telegráficas

Las líneas del telégrafo de la nación, funcionan con demora en los ramales a Coronel Dorrego y a Brasil, en jurisdicción de esta república. Para Paraguay se aceptan despachos con carácter condicional, debido a la reducción de conductores.

Las demás líneas funcionan normalmente.

Sociedad Rural Argentina

Concurso de ganado gordo

Las ventas de novillos

En la mañana de hoy se realizaron las ventas de novillos presentados al concurso de ganado gordo organizado por la Sociedad Rural Argentina en su local de Palermo.

Con los remates de porcinos y ovinos realizados también hoy, ha quedado terminado este certamen, con resultados bastante halagüeños, como puede verse en el detalle de las ventas.

Algunos ejemplares obtuvieron precios excepcionales, destacándose el gran campeón de 1a. división que fué adquirido en 11.000 pesos por el frigorífico Swift, como asimismo los novillos Nos. 609 y 610, que conjuntamente con el primero habían obtenido el premio donado por esa compañía; los dos ejemplares citados fueron vendidos en 6000 pesos cada uno.

El propietario de los tres productos, don Guillermo A. Seré, con un loable desprendimiento, ha resuelto donar el importe total de estas ventas que asciende a 23.000 pesos, destinando dos terceras partes a fines de beneficencia y la restante a ser distribuída entre el personal del establecimiento de su propiedad de que proceden los animales.

Los señores Benito Villanueva, B. Ginocchio e hijos y Clodomiro Barlett, donaron, respectivamente, los novillos Nos. 688, 596 y 668 a la asociación Damas de Caridad los dos primeros y a la de San Vicente de Paul el último; puestos en venta, fueron adjudicados, el No. 688 en 1000 pesos al frigorífico La Blanca; el 596, en 1500 pesos, a la compañía Swift, y el 668 en 600 pesos a la compañía Sansinena.

También obtuvieron un elevado precio, dos novillos presentados por la facultad de agronomía y veterinaria de Buenos Aires, adquiridos por La Blanca en 2900 $ cada uno.

El campeón Hereford fué vendido en 9000 pesos y el reservado en 5000 pesos al frigorífico Swift, y el campeón y reservado campeón Angus en 4500 y 2100 pesos, respectivamente, al frigorífico Armour.

Damos a continuación los resultados generales de las ventas:

N.o 611. — Gran campeón de G. A. Seré, $ 11.000. Comprador, Frigorífico Swift.

Nos. 609 y 610, el mismo, $ 6.000 cada uno. Swift.

N.o 712. exp. Suc. Saralegui, pesos 2.000 Comp. Sansinena.

Nos. 550, 551 y 575, el mismo, pesos 550 c.u. Frigorífico Anglo.

Nos. 1055, 1046, 1050, 1047, 1054, Est. y Col. Walker. $ 1.500 c/u. Swift.

Nos. 1051, 1052, 1048, el mismo, $ 850 c.u. Swift.

N.o 664. Campeón Hereford. exp. C. E. y B. Duggan, $ 8.000. Swift.

N.o 656. Reservado Campeón Hereford, los mismos, $ 5.000. Swift.

Nos. 641, 667, 663, exp. los mismos, $ 1.000 c|u. Swift.

N.o 670. Campeón A. Angus, pesos 4.500. Frigorífico Armour.

N.o 691. Reserv. comp. A. Angus, $ 21.00, el mismo.

N.o 705 exp. Duggan Hnos., pesos 1.300. La Blanca.

Nos. 530, 586, exp. el mismo, pesos 1200 c|u. Swift.

Nos. 704, 719, exp. el mismo, pesos 4.000 c|u. La Blanca.

Nos. 579, 555, 554 y 553, el mismo, $ 1.200 c|u. Swift.

N.o 615, el mismo, $ 1500. Swift.

Nos. 584, 583, 585, 614, 582, 581, eel mismo, $ 1,100 c|u. Swift.

Números 532-531, el mismo, 1300 pesos cada uno, Swift.

Números 694, 695, 698, 703, el mismo, 500 $ c|u, La Blanca.

Núm. 696, E. Santamarina, 1100 pesos, La Blanca.

Núm. 706, exp. W. G. Grant, 1100 pesos, La Blanca.

Núm. 595, el mismo, 600 $, La Blanca.

Números 539, 540, exp. C. A. Brown, 1500 $ c|u, Swift.

Números 635, 651, 636, 637, 636, 637, 674, 684, E. Brown y Hnos., $ 1100 c|u, Swift.

Números 686, 685, 675, 687, 619, el mismo, 900 $ c|u, Swift.

Núm. 678, exp. B. Villanueva, 2000 pesos, La Blanca.

Números 681, 679 683, 686, 680, M. A. Pasman, 1500 $ c|u, Sansinena.

Números 631, 717, L. y M. Pereyra Iraola, 3000 $ c|u, Swift.

Números 660, 661, 534, los mismos, 2000 $ c|u, Swift.

Números 649, 630, 629, 650, 647, 648, los mismos 1000 $ c|u., Swift.

Números 644, 646, 645, 707, los mismos, 3300 $ c|u, Swift.

Números 570, 569, 571, 572, 673, 607, $ 1100 c|u, Swift.

Núm. 627, 1000 $, Sansinena.

Núm. 688, 1000 $, La Blanca.

Números 662, 628, 655, 718, C. Pereda, 1300 c|u $, Sansinena.

Números 527, 528, 529, C. Pereda, 2800 c|u $, Frig. Anglo.

Servicio telegráfico especial para LA EPOCA

(De la United Press, Agencia Havas y nuestros corresponsales)

Alocución del príncipe de Gales

NUEVO VIAJE DE LOS REYES DE INGLATERRA

Los reyes de Inglaterra visitarán París

LONDRES, noviembre 12 (A. Havas). — El presidente Poincaré invitó a los soberanos británicos a visitar París el año próximo.

El príncipe de Gales en Norte América

WASHINGTON, noviembre 12 (A. Havas). — Después de concurrir al banquete que le fué ofrecido en casa del vicepresidente de la república, el príncipe de Gales se trasladó al National Press Club, donde pronunció una alocución, siendo muy aplaudido.

Decisión del supremo consejo interaliado

PARIS, noviembre 12 (A. Havas) — El supremo consejo interaliado se reunió decidiendo enviar una carta a la delegación serbia sobre las observaciones que presentó al tratado sobre garantía para las minorías.

SUD AMERICA

BRASIL

El cambio — Un invento argentino — La recepción en la legación italiana — Visita presidencial — Las cataratas del Iguazú — El fallecimiento de la señora Carranza — En favor de los pobres de Rumania — En honor del embajador inglés — Examen de ratas — Exportación de porotos — Banquete — Universidad femenina.

RIO DE JANEIRO, noviembre 12 —El cambio ha subido un punto más, anotándose a 16 5|32 firme, particular y nominal.

Se atribuye ese rápido mejoramiento a la considerable exportación que va a dejar un extraordinario beneficio en favor del país.

El cálculo da para la exportación un valor aproximado de 120 millones de libras esterlinas, de las cuales 40 millones serán de saldo.

—Se ha realizado la experimentación de un invento del argentino Biachi, consistente en un torpedo aéreo.

Los resultados no han sido favorables.

—Tuvo lugar anoche en la embajada italiana la recepción que el conde Bosdari y señora ofrecían en homenaje al rey de Italia, cuyo cumpleaños se celebraba.

Asistió la alta sociedad carioca, diplomáticos y otros, llenando los salones de la espléndida residencia.

—El presidente de la república, doctor Epitacio Pessoa, ha visitado la oficina de profilaxis rural de Inhauma.

—Ha sido designado el mayor Antonio Fonseca para cooperar en los trabajos de la comisión de técnicos argentinos que estudiarán el aprovechamiento de las cataratas del Iguazú.

—La legación mejicana ha dado a publicidad la noticia del fallecimiento de la esposa del presidente de su país, general Carranza.

—La comisión encargada de recolectar fondos y otros donativos para los pobres de Rumania ha enviado para Bucarest víveres y vestidos en el vapor "La Plata", por un valor de 22 contos 600.000 reis.

—Telegrafían de Sao Paulo, que el presidente del estado doctor Altino Arantes, ofrecerá mañana un banquete al embajador de Inglaterra, Mr. Ralp Paget, quien actualmente visita esa capital.

—Las autoridades sanitarias continúan extremando sus investigaciones para poder combatir con eficacia la bubónica, que acusan algunas ratas encontradas en el depósito N.o 4 del puerto de esta capital.

Los análisis que se han realizado con algunas ratas extraídas de otros depósitos no tienen vestigios de bubónica.

—El comisariado de la alimentación pública ha autorizado la exportación de 65.000 bolsas de porotos destinados a Holanda y Alemania.

—El ministro chino ofreció un banquete al cuerpo diplomático.

Asistieron entre otros el ministro de relaciones exteriores, doctor Azevedo Marques y el argentino, doctor Mario Ruiz de los Llanos.

—Hoy tiene lugar en Sao Paulo la inauguración de la primer universidad femenina.

URUGUAY

En la legación de Italia — Pensiones votadas — Varias informaciones.

(De nuestro corresponsal [illegible])

MONTEVIDEO, noviembre 12 — En la legación de Italia efectuóse ayer la recepción oficial con motivo del aniversario del rey.

—En el teatro Catalunya se realizó anoche la asamblea nacionalista.

—El consejo nacional de administración vetó ayer las leyes de pensiones graciables enviadas por el presidente de la república.

—Destinaránse 60.000 pesos de rentas generales para las fiestas de verano de carnaval.

—Continúan las excitaciones entre los obreros de puerto incluídos en la lista negra a raíz de las últimas huelgas.

En la sesión de hoy de la cámara de diputados ocuparáse del asunto.

Témese se produzcan disturbios pues la barra será custodiada por soldados de línea.

Dentro del magisterio, tanto activo como en disponibilidad, se nota gran movimiento de propaganda para estrechar vínculos y unificar gestiones en favor del gremio.

—El viernes se realizará la ceremonia de entrega del mando del visitador apostólico monseñor Johannemann al gobierno de la arquidiócesis.

CHILE

SANTIAGO DE CHILE, noviembre 12 — La recepción de que será objeto esta tarde el nuevo ministerio por parte de la cámara de diputados será igual que la del senado. Los diputados unionistas y aliancistas le ofrecerán su concurso y los conservadores lo recibirán sin reservas.

—El diario "El Mercurio" publica un editorial elogiando el programa del nuevo gabinete.

—En la reunión efectuada por el senado se aprobó el ascenso a capitán de navío de don Carlos Díaz.

En una entrevista hecha al agregado comercial británico, este declaró que Chile ofrece un espléndido campo para el comercio y que en breve realizará una jira por todo el país con el objeto de estudiar la situación de los mercados.

—En la reunión efectuada por la sociedad de fomento fabril se acordó celebrar un congreso de industrias con el objeto de estudiar los problemas obreros y las necesidades de las industrias.

BOLIVIA

LA PAZ, noviembre 12—La municipalidad ordenó que todas las cantidades abandonen el centro de la ciudad y se establezcan en los barrios suburbanos.

—En la cámara de diputados se presentó un proyecto que concede los fondos necesarios para la construcción de un ferrocarril de La Paz a Mira Flores.

—El ministro de relaciones exteriores de Bolivia ha contestado a una nota del señor Porras, declarando que Bolivia no ha celebrado ni celebrará ningún pacto con Chile referente a Tacna y Arica.

CATAMARCA

El asesinato de Vázquez

Catamarca, noviembre 12. — La Unión Cívica Radical acaba de publicar el siguiente manifiesto:

"Uno de los más decididos y eficientes ciudadanos radicales de Belén, acaba de caer víctima de un asesinato alevoso y sin ejemplo en las luchas políticas de esta provincia, en trance supremo de enaltecer sus destinos y de depurar su ambiente de ruindades y de crímenes!

Ayer era la falsa imputación de delitos atribuídos al radicalismo, seguida cada imputación del desmentido y del aplastamiento moral consiguiente, como sabe toda la provincia. Hoy es más: es el delito efectivo, el robo y el asesinato cometidos por los calumniadores.

Vázquez acaba de caer bajo la puñalada del traidor. Su sangre es la seguridad de la victoria radical. El pueblo de Belén vengará esa sangre en los asesinos, en la execración pública y finalmente en el triunfo de las urnas. La sangre derramada será un "desideratum" en la conciencia ciudadana. Nadie podrá estar en el bando de los asesinos, sino los asesinos mismos!

Ciudadanos: Sobre el horizonte enrojecido por el primer asesinato de la lucha, tremola el pabellón radical exigiendo reparación y determinando la ya indiscutible afirmación del triunfo, que es seguridad de tiempos de paz y de honestidad, y de amparo para los buenos y los justos, como de baldón y de castigo para los infames.

¡Sobre los muertos por la causa noble, viva la patria!"

Salario mínimo en las dependencias de hacienda

El ministerio de hacienda ha solucionado los inconvenientes que tenía para la liquidación de las planillas del salario mínimo a los empleados de ese departamento.

Dichas dificultades fueron debidas a resultar muy escasas las cantidades asignadas por el congreso con aquel objeto, debiendo el ministerio arbitrar recursos para pagarlas.

Salvados esos inconvenientes, la liquidación de las planillas de referencia no sufrirán demoras en lo sucesivo.

Confederación nacional de maestros

Patrocinado por la "Confederación Nacional de Maestros" y organizado por la comisión auxiliar de señoritas del comité del distrito XII se realizará mañana jueves, en el teatro Pueyrredón de Flores un interesante festival que pondrá de relieve los estrechos vínculos que esta nueva institución ha creado entre los miembros del magisterio de la república. En este acto, el presidente profesor Francisco Ramospé, disertará sobre las orientaciones gremiales del magisterio y los valores éticos de la educación.

Se desarrollarán en este acto el siguiente programa:

Primera parte: 1.o Discurso del presidente del comité del distrito XII; 2o. Conferencia del presidente del comité central; 3o. Piano: a) Fantasía "Impromptu" de Chopin, b) "Tabatiere" a Musique de A. Liadof por la niña María Teresa Gamba; 4.o Pareja de baile, por los niños Irene Vedani y Judith Sánchez; 5.o Violín: a) Jota de Sarasate, b) Concierto de violín De Beriot, por el niño E. Buoncristiano, acompañado por Aida Buoncristiano; 6.o Cantos imitativos, por el señor Leandro Delgado.

Segunda parte: 1.o Cuadro vivo: "Ofrenda a Cupido" por las señoritas de Aras, Vedani, Jana, Rossi, Magallanes, U. Pereyra, declamación por la señorita J. de González, y los niños Judith Sánchez y J. García; 2.o Una mañana de sol J. Benavente, por el profesor de declamación Juan Siches de Alarcón, y su alumna señorita Juana D. González; 3.o Canto: Romanza de "Madame Buterfly", Puccini, por la señorita Ernestina Bravo; 4.o N.o de arpa, señorita Argentina Vera.

Tercera parte: 1.o Piano: "La Campanella" de Listz, por la señorita Matilde Aras; 2.o El último canto de Nerón, J. Santos Chocano, recitado por el señor J. Siches de Alarcón; 3.o Canto: "Tosca", Verdi, por el señor Fernando Despósito; 4.o Galería de cuadros: por la señoritas A. Rosa Escalada, T. Rossi, E. Vedani y el señor Mario Fabrés.

Comisión de fiesta: Señoritas, Delina Scanga, Josefina Vedani, Matilde de Aras, Luisa Rossi, Irene Jana, Emilia López, Ramona Varela, Margarita Hermann, R. Esther Maghalao, María N. de Nápoli, Rosa Ayllón.

KALISAY
Se ha impuesto por sus bondades de aperitivo y vino quinado
LAGORIO, ESPARACH & Cía.

MUEBLES FINOS
F. Greciet & Cía
SUIPACHA 24-5

Cardenal Hartmann

† EN COLONIA

El telégrafo anuncia el fallecimiento del arzobispado de Colonia, cardenal Hartmann, primado de Alemania.

La muerte de este prelado es una de las pérdidas más sensibles experimentadas en los últimos tiempos por la iglesia.

El cardenal Hartmann era el jefe de los 25 millones de católicos que hay en Alemania.

Distinguíose el ilustre extinto por sus virtudes, por sus conocimientos y por su extraordinaria inteligencia.

Puede asegurarse que el cardenal Hartmann era una de las figuras más destacadas que ha tenido la iglesia católica en el antiguo imperio de los Hohenzollern.

Su actuación durante la guerra es demasiado conocida para que sea necesario recordarla.

Secretaría de Guerra

Designación del coronel Alfonso

Por decreto de la fecha el P. E. ha nombrado secretario general del departamento de guerra al coronel Felipe S. Alfonso.

Este distinguido jefe, cuya designación para tan importante cargo será recibida en la institución militar con general beneplácito, viene a reemplazar al coronel Vacarezza, que, como anunciamos, fué designado agregado militar a nuestra embajada en Norte América.

El coronel Felipe S. Alfonso nació en Rosario, provincia de Santa Fe, el 23 de agosto de 1872, habiendo cursado los estudios preparatorios en su ciudad natal, siguiendo después los de ingeniero por espacio de tres años, desde 1898 hasta 1901.

Con fecha 26 de febrero de 1890 ingresó al colegio militar de la nación, en cuyo instituto obtuvo notas sobresalientes, egresando del mismo el 20 de noviembre de 1894, siendo ascendido a subteniente, pasando con este grado al regimiento 10 de infantería, en el cual prestaba sus servicios cuando fué promovido a capitán. Pasó en 1903 al Colegio militar como comandante de la compañía de infantería, hasta abril de 1905, fecha en que reingresó al regimiento 10 de infantería.

Profesor de organización y legislación militar, en el colegio militar, en los años 1904 y 1905; secretario general de policía y de intendencia municipal de la ciudad de San Juan, nombrado por la intervención federal del año 1907, mientras prestaba servicios en el regimiento 4 de infantería, el cual estaba destacado en dicha provincia; jefe de la segunda sección del estado mayor de la primera región, nombrado al finalizar aquella intervención nacional; y jefe de sección de la división de reclutamiento y movilización, en todos estos honrosos puestos se hizo digno de la confianza y de la responsabilidad en él depositada, actuando con el reconocimiento de sus superiores.

Ascendió a mayor el 17 de septiembre de 1908; en diciembre del mismo año fué nombrado 2.o jefe del regimiento 8 de infantería; en enero de 1910 pasó a ocupar el puesto de jefe del primer batallón del regimiento 12, hasta enero de 1911, en cuya fecha pasó como jefe de la secretaría de la 6a. división del gabinete militar.

Aprobó el primer año de la escuela superior de Guerra y en 1911 siguió los cursos de la academia de jefes. Ascendió a teniente coronel, el año 1915 fué designado jefe del regimiento 9 de infantería, de guarnición en Corrientes; en 1917 pasó como jefe del regimiento 1o. de infantería "Patricios", jefatura que tiene actualmente a su cargo.

Con fecha del 28 de septiembre de 1918, el coronel Alfonso fué nombrado jefe de policía de la intervención nacional en la provincia de Corrientes, puesto de importancia que desempeñó con corrección absoluta y el aplauso de la opinión de toda provincia.

Mañana, probablemente, se hará cargo de su puesto.

Escuela Normal N°. 7

Matinée literario musical

La dirección y personal docente de la escuela normal núm. 7 de la capital están preparando una fiesta de carácter teatral que se realizará el sábado 15 del corriente, por la tarde, en el salón Cangallo 1352.

En el festival tomarán parte algunas señoritas maestras y también un núcleo de alumnas que ejecutarán trozos musicales y recitado de poesías.

El producido de la matinée será destinado a la adquisición de un piano y moblaje para el salón de actos de la escuela:

Primera parte.—Sinfonía por la orquesta; "Adagio", de Cercelli, por las alumnas M. E. y M. R. Porto, D. Bonello, M. E. Vignati, M. Washington, dirigidos por el señor E. Viglone; "La nusta", de Santos Chocano, recitado por la profesora señorita María Estela Campana How; Canto: vidalitas de Williams, por la Srta. Carolina Amuchástegui, acompañada por su profesor señor Antonino Miceli; Vals, de Chopin, interpretado por alumnas del departamento de aplicación, bajo la dirección de la profesora señorita Elvira Coppola; "Cosas de los genios", de Luis Taboada, monólogo a cargo de la señorita Martha Sánchez; Bellezas de los lagos argentinos, conferencia con proyecciones luminosas por el señor Emilio B. Morales.

Segunda parte—Reverie, de Schumann, por la orquesta; "L'incendio de la miniera", de Ada Negri, recitado por la profesora señorita Sarah Alvarez; Segunda parte de la conferencia sobre "Bellezas de los lagos argentinos, a cargo del señor Emilio B. Morales; Canciones, con acompañamiento de guitarra, por la niñita A. Silva; "Hogar modelo", diálogo interpretado por las alumnas Laura Orozco y Lidia Tampini.

De la legación de Méjico

Cónsul norteamericano secuestrado

El señor encargado de negocios de México, solicita la publicación del siguiente telegrama que ha recibido de la cancillería de su país:

"El señor William Jenkins, cónsul norteamericano en Puebla, fué secuestrado el 19 de octubre por unos malhechores, ocasionando esto un cambio de notas en términos amistosos con la embajada de Estados Unidos aquí acreditada. Los secuestradores pidieron trescientos mil pesos oro nacional como rescate; y el gobierno norteamericano pretendió que el gobierno de México pagara dicho rescate como medida eficaz para conseguir que fuese libertado Jenkins sin sufrir daño alguno, suplicando, al mismo tiempo, no se dictaran disposiciones militares para perseguir a los autores del delito.

La libertad de Jenkins se obtuvo el día 26 de octubre último. Se contestó a la cancillería de Wáshington, que el gobierno de México dicta cuantas medidas son necesarias para garantizar ampliamente las vidas e intereses de los habitantes del país, mejicanos y extranjeros, declarando categóricamente, que no pagará rescate alguno, de acuerdo con la práctica internacional establecida al respecto, y porque, de hacerlo, provocaría inteligencias inmorales. La actitud asumida por el gobierno de México en este asunto, ha sido unánimemente aprobada en el interior y en el exterior del país".

"COMALUMBRA"
REBAJAS DE PRECIOS

Alcohol carburado, cajón 2 latas, 18 litros	$	25.40
Lata (tambor) de 20 litros	„	14.—
„ „ „ 10 „	„	7.20
„ „ „ 5 „	„	3.80
Mechas incandescentes especiales c|u.	„	0.45
„ „ comunes	„	0.40

Mercaderías puestas sobre vagón o puerto Buenos Aires
Compañía Argentina de Alumbrado a Alcohol
DEFENSA 429 — Buenos Aires.

ARTE ARGENTINO

SOCIEDAD NACIONAL DE MUSICA

Anoche se realizó la 20.a audición de obras de compositores argentinos, organizada por la Sociedad Nacional de Música.

La velada se inició con la primera audición de la Sonata en fa op. 14 de Alfredo Schiuma, obra de vastas dimensiones, de distinguidas y elegantes ideas — algo operísticas — en la que el autor exterioriza mucha musicalidad y un ideal artístico simpático. El diálogo entre el piano y el violoncelo, llegaba a bellos efectos, aunque a juicio nuestro se abusa algo de los unísonos. En resumen una bella obra, una nueva confirmación del talento de Schiuma. La ejecución poco segura, digna de elogio por parte de los jóvenes instrumentistas Alberto Schiuma (violoncelo) y Jorge C. Fanelli (piano).

"Roman d'amour" se titula un ciclo de romanzas para canto y piano de J. Martín Colomb, joven compositor recientemente llegado de Europa, donde fuera a estudiar, que por primera vez afrontaba el juicio del público de su patria. Los seis números de que consta este poema, son, según declaración del autor, más ensayos líricos que lieder. Agregaremos nosotros que son ensayos felices que permiten mirar con confianza al porvenir, pues en ellos Colomb, afirma excelentes condiciones de compositor. Su vena melódica es amplia y exenta de vulgaridad, el comentario pianístico es fiel al espíritu de la letra, discretamente moderno; nos agradaron sobre todo, "Prologue", de gran delicadeza y tierna melancolía, "Apprehensión", llena de inquietud y de pasión, "Resurrection", impregnada de tristeza; las otras tres romanzas "Recontre", "Aspiration" y "Obsession", nos parecieron de menos vuelo, dentro de una bella factura y de una inspiración que se sostiene en todo momento. Es pues un valioso elemento que se incorpora al grupo de nuestros compositores jóvenes, en quienes el país cifra muy gratas esperanzas.

Vicente Forte, también desconocido hasta ayer por el público, es el único compositor argentino que recién llegado de Europa, abandona los perjuicios el espíritu, las reglas de allende el mar, para dedicarse al americanismo. Discípulo de un músico, Vincent d'Indy, que ha sabido aprovechar el folklore de su patria. Francia, ha comprendido que las enseñanzas recibidas en París, debían aprovecharse, no haciendo en Buenos Aires folklorismo francés — lo que es ridículo — sino adaptando al ambiente de su patria, las reglas que guiaron a su maestro en la suya.

De esta concepción estética, surgió "Las noches en la enramada", primer número de una suite de impresiones titulada: "Cuadros Argentinos". Esta página intensamente colorida, de inconfundible sabor americano, es todo un acierto. Las ideas tienen carácter y lo conservan en el transcurso de la obra, el ambiente poético es evocado con realismo; en resumen, una bella página argentinista. Forte dará mucho en esa tendencia, pues está profundamente compenetrado del espíritu de nuestros cantos populares. "Lyricoe", inspirada en un canto de Ossian: "El retorno de Fingall", es una suite de tres números: "Madrigal", "Nocturno" y "Balada", de mérito musical indiscutible. "Nocturno" sobre todo es una hermosa página en la que Forte ha conseguido bellísimos efectos pianísticos; en los tres números el joven autor hace gala de buenos conocimientos técnicos y de creador de ideas de gran valor melódico.

La señorita María Luisa Messina, interpretó estas obras con gran arte, revelándose una pianista excelente.

José André hizo conocer un nuevo lied "La-bas" (J. Madeleine), obrita deliciosa, por la belleza y frescura de la melodía, como por su acertado comentario pianístico; además, se canta con dos obras conocidas y apreciadas: "Il etait jadis un berger" y "Il etait une fois..."

La señorita Sofía Manzano, tuvo a su cargo la parte vocal de esta audición; posee una hermosa voz, de timbre agradable, de gran frescura; afinación perfecta, y mucha musicalidad. Tanto en las obras de Martín Colomb como en los de André, fué una excelente intérprete, de las mejores que poseemos. Esta niña fué una revelación para el público, que la aplaudió calurosamente.

Los señores C. Pessina, R. Vilaclara y C. Gaito, ejecutaron con todo arte el trío op. 25 de Constantino Gaito, obra conocida ya, con que terminó esta velada de música argentina.

Dr. Fernández Castro
ENFERMEDADES DE LOS OJOS
ANTEOJOS
Jefe del servicio de Oftalmología del Hospital "Juan A. Fernández".
Consultas de 2 á 4. DEFENSA 691

COLABORACIÓN

Deber de los radicales

Grande, muy grande, es el deber que en estos momento, de verdadera confusión política, les está imperiosamente impuesto a los hombres que forman parte de la U. C. Radical, y como una consecuencia lógica, derivada de los acontecimientos, a los que este partido ha honrado con su representación en el congreso de la nación.

Confusión política, he dicho, y creo no estar equivocado. Las fracciones desalojadas de las posiciones en comicios históricamente memorables, no pierden la esperanza de volver a ellas, y para esto es menester echar mano a todas las prácticas y artimañas a que nos tenían acostumbrados, aun cuando para ello sea menester pasar por sobre todos los obstáculos, ocasionando males irreparables para la economía nacional, y llevando la intranquilidad a los espíritus.

Es necesario volver la vista al pasado para contemplar aunque más no sea al través del tiempo, la intensa lucha cívica sostenida con valor indomable por la U. C. Radical al sostener con ahinco e intenso ardor patriótico los ideales que la originaron, y la razón de ser de su existencia, para ver la sinrazón que asiste a nuestros tradicionales enemigos políticos, al querer resucitar las prácticas oligárquicas que afortunadamente han desaparecido y desaparecerán a no dudarlo mientras exista una U. C. Radical grande, fuerte y unida en el esfuerzo común, por mantener bien alto nuestra insignia inmaculada que hoy nos cobija en el abrazo fraternal, impidiendo que manos ensangrentadas aun en los crímenes luctuosos del pasado consigan ultrajar.

Es necesario afrontar todas las situaciones por más difíciles que estas puedas ser, sin temor de que la arremetida nos encuentre desprevenidos, presentar nuestro frente invulnerable para que se convenzan una vez por todas que la U. C. Radical es intangible, que el montón de impudicias y mentiras no la afectan, sino por el contrario la hacen revivir al menor contacto, y su nervio se estimula para surgir grande, poderosa e invencible como en la época de sus más grandes actuaciones.

Es necesario evidenciar a todas luces que la democracia está en marcha, nada ni nadie podrá detenerla en su trayectoria triunfal hasta llegar al final de su destino y dejar por siempre y para siempre en el pedestal que la patria espera, el monumento que la voluntad soberana de la nación se ha impuesto levantar como el mejor augurio, como el más grande desagravio, ¿ por qué no decirlo también?, como el mejor esfuerzo y testimonio que el pueblo ha querido rendir a sus virtudes.

Provocada, injustamente provocada la U. C. Radical, no puede retroceder; sería un desatino que la patria no le perdonaría jamás y que los manes que inspiraron esta grande evolución reprocharíanle por no haber aprovechado sus virtudes e inmolaciones en el altar sagrado del sacrificio.

Afortunadamente, nada tenemos que reprocharnos; hemos iniciado y llevado a la culminación nuestros ideales y es menester persistir hasta el final, sin que por esto nos amedrenten los escollos.

La U. C. Radical ha llegado a la cumbre del poder por voluntad soberana de la nación; su permanencia en él debe estar en concordancia con los destinos inmutables del pueblo, sin que esto implique el usufructo permanente y personal del gobierno, pues como nos lo enseñaron las hermosas tradiciones del pasado, será menester reconquistar en la misma forma, para que les sean devueltos con todas las perrogativas, los designios a los ungidos por voluntad unánime de la nación.

Nuestra agrupación política ha sido y continúa al través de los tiempos, practicando en el gobierno, como ayer en el llano, las prácticas sostenidas por el resurgimiento cívico y moral de todas las instituciones ya que, su conculcamiento fué causa de nuestra existencia. Por eso cuando en airosa intentona se pretende suprimir todo lo que tiene de grande y sublime nuestros postulados, debemos aunar nuestras ideas, llamarnos a la reflección y combatir con mano firme, puesta la mirada al porvenir, hasta salir como en todos los tiempos triunfantes y llenos de fe partidista por la grandeza de la patria.

No debemos abandonar un solo instante nuestro puesto en el combate; el enemigo es vigoroso y astuto, como la bestia feroz en el desierto espera la oportunidad propicia para lanzarse y despedazar cobardemente al adversario. No han sido suficientes todas las pruebas para convencerle de nuestro vigor y nuestra unidad, cuando hoy apela a todos los medios, aun los más ruines e infamantes, para conseguir logreras e inauditas ambiciones.

Ellos, los eternos mistificadores, los que por tantos años han detentado, envilecido y mansillado nuestras instituciones, tienen el inaudito coraje de pretender con sus nuevas imposturas desviar de su cauce lo que la nación entera se ha impuesto y que nada ni nadie podrá detener hasta dejar en el último confín de la república establecidos como una verdad inmutable, la verdad del sufragio y la libertad soberana que todos los ciudadanos tienen de pensar y regir sus propios destinos.

Nuestra patria, la más grande, ha sufrido en su evolución todas las afrentas de ese régimen funesto que hoy pretende resucitar.

Por eso, en la lucha que se inicia, con la pretendida revisión de nuestros actos, no ha de faltar el verbo vibrante de los hombres de todas las horas y en quienes la patria tiene cifradas sus más caras esperanzas.

Noviembre 10 de 1919.

V. M.

Entrega de fondos a la municipalidad

Ha sido puesto a la firma del presidente un decreto de hacienda por el que se ordena la entrega de pesos 800.000 a la municipalidad de la capital correspondientes del producto de contribución territorial y patentes.

DIPLOMATICAS

El jefe de la cancillería

Esta tarde concurrió a su despacho oficial de regreso de su establecimiento de campo en Prieto, el ministro de relaciones exteriores, doctor Pueyrredón, quien se ocupó de los asuntos de su departamento.

Más tarde trasladóse al despacho presidencial conferenciando con el doctor Hipólito Yrigoyen sobre diversos asuntos de orden administrativo.

En Correos y Telégrafos

Objetos cuya exportación son admisibles en Suecia — Comunicación de la oficina internacional de Berna (Suiza).

(Continuación)

Publicamos como continuación, la siguiente lista de objetos cuya exportación y trasmisión son admisibles en Suecia, hecha conocer á nuestra administración de correos por la oficina internacional de la Unión Postal Universal que funciona en Berna (Suiza) y que en parte hiciéramos ya conocer oportunamente.

Vidrio y artículos de vidrio—

Vidrio y cristales en masa, pintados o no, inclusive el vidrio llamado doble, así cómo lana de vidrio.

Polvo de vidrio, así como pajitas.

Vidrios para pavimentos y para puentes de navíos, vidrio armado, vidrio catedral, vidrio arte ornamental, así como otro vidrio bruto colado en placas, pasado por la muela o no sobre sus aristas.

Carrfolas, tejas, vidrio para hublots de navíos, así como comederos y pilones, no combinados con artículos prohibidos para la exportación.

Vidrio para puertas, aún coloreados, así como vidrios para espejos. Placas secas para fotografías y placas llamadas "emulsionadas", aún con imágenes negativas.

Pinturas sobre vidrio y espejos de vidrio de puertas o de espejos no combinados con artículos prohibidos para la exportación.

Artículos no especialmente denominados, de vidrio para puertas y espejos, tales como placas de cabalietes para fotografía, etc., no combinados con artículos prohibidos para la exportación.

Dr. DOMINGO ZINGONI
Médico de la Asistencia Pública
INTERNO Y SECRETAS.—De 3 á 5 p. m.
Hgo. del Estero 137 U. T. 4883 Lib.

$ 5.99
SOMBREROS ingleses, negros y gris oscuro, con rayas, caja y broche, enviamos a cualquier punto del interior.—FLETE PAGO, EMBALAJE GRATIS.—Pedidos al fabricante. JULIO C. ROSSI.—Corrientes 2164. Bs. As.

Cabaret BAR MAIPU
Con dos orquestas de primer orden
318 - MAIPU - 320

Botellas y vasijas, no combinadas con artículos prohibidos a la exportación.

Tubos, no especialmente denominados, aún cerrados, así como bastoncitos.

Objetos para laboratorios, no especialmente denominados, tales como probetas, retortas, pipetas y análogas.

Aisladores.

Vidrios de óptica, pulidos o no, sueltos y no engarzados, inclusive las lentejuelas completamente amoladas con la prensa, llamadas "diotricas".

Ojos de esmalte y dientes artificiales, aún de pasta de porcelana.

Artículos de vidrio o de esmalte, no especialmente denominados, siempre que no estén comprendidos entre los artículos de joyería, incluidas las jarras; no combinados con artículos prohibidos a la exportanción.

Pedazos de vidrio.

Hospital Parmenio Piñeiro

Inauguración de la sala de administracción y consultorios de externos

EL ACTO DE ESTA MAÑANA

Como hemos anunciado en ediciones anteriores, tuvo lugar esta mañana, el acto oficial de la inauguración de algunas de las dependencias con que contará el nuevo hospital Parmenio Piñeiro.

A las 10.30 llegó el intendente municipal, doctor Llambías. Ya se hallaba en el local una numerosa representación de funcionarios municipales, invitados a concurrir al acto inaugural.

Entre los asistentes se hallaba el secretario de obras públicas, ingeniero Quartino, el director de la Asistencia Pública, doctor Horacio González del Solar, director de obras públicas, ingeniero Spota, el director del hospital Durán, doctor López Bancalari, los ingenieros municipales Copello y Durán; personal del cuerpo médico de los hospitales y asistencia pública, funcionarios municipales, periodistas e invitados.

La comitiva recorrió todas las dependencias, cuyas obras ya terminadas, se inauguraban hoy, pudiendo constatar la verdadera importancia que ellas tienen y que dan la impresión de lo que será una vez terminado totalmente, este nuevo establecimiento hospitalario, que en breve aumentará el acervo de las instituciones llamadas a aliviar el dolor humano.

Las dependencias a que nos referimos e inauguradas hoy, se hallan ubicadas en lo que compondrá el cuerpo central del futuro hospital Parmenio Piñeiro.

En un macizo de edificación de 70 metros de frente por 25 o 30 metros de ancho se hallan los cuatro pisos con las dependencias a que nos referimos en nuestra crónica.

La planta baja, se destina a los consultorios de externos, con las respectivas salas destinadas a cada especialidad. El segundo y tercer piso, será el cuerpo de administración del hospital, y el cuarto será destinado a dormitorio de precticantes internos y médicos del establecimiento.

Administración y consultorios externos

Los visitantes pudieron constatar que en las obras de edificación se ha consultado los procedimientos más modernos y adelantados para obras de esta naturaleza. La luz amplia y difusa, así como el problema de la higiene y aseo han sido resueltos con un amplio criterio.

Los pisos interiores son de "parquets" y los de los vestíbulos y galerías de mosaicos norteamericanos. Amplias salas con grandes ventanales a persianas metálicas, dan aire y luz con profusión a todas las salas y dependencias de esta parte del edificio. Con dos ascensores eléctricos y amplias escaleras de mármol ponen en comunicación entre sí a todas las reparticiones.

Una feliz iniciativa, en la construcción, es la característica con que se ha dotado a esta parte del edificio, pudiendo hacerse todo el movimiento interno, sin tener que pasar por los consultorios, pues se llega al pabellón de administración por medio de una paralela destinada a ese solo objeto.

Tan pronto se dote a estas dependencias de los muebles y útiles necesarios se habilitarán parcialmente los servicios al público.

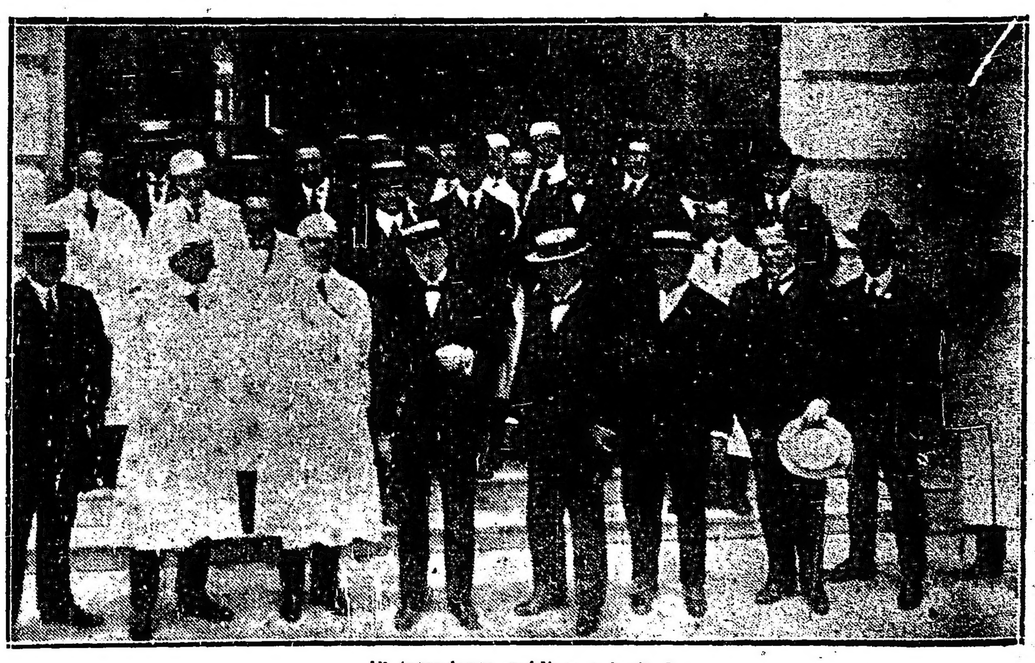

El intendente, médicos e invitados

Folletín de LA EPOCA (11)

Antropología criminal

Los Tatuajes en los criminales

CONFERENCIAS DADAS POR EL Dr. LEOPOLDO BARO

Los símbolos impresos son en su mayor parte de amor, de religión, de guerra, o bien del oficio, y representan: el nombre o las iniciales de la amante; uno o más corazones traspasados por un dardo, la fecha del primer amor, etc.

Una vez Lombroso encontró un místico de amor; otra vez, la figura de una aldeana con una flor en la mano. Los símbolos militares consisten en la fecha del enganche, de un combate durante la guerra; en el arma del regimiento: un cañón para los artilleros; una barca, un ancla, para los pontoneros; un instrumento musical para los músicos; un caballo para los cocheros, etc. Entre los normales prevalecen los dibujos profesionales, ocurriendo lo contrario entre los criminales.

Hay también un tatuaje étnico puesto en evidencia en Génova por el profesor Ottolenghi y por el doctor Hugo Rossi (Un nuovo tattuaggio etnico. Archivio del Lombroso, anno 1894).

Como es sabido todavía en Siena se conservan en la forma genuina mente antigua las famosas carreras del palio (carreras del caballo), a los cuales concurren cuales tiene su capitán, alférez pages su jockey, etc. y toman parte en las carreras entre julio y agosto de cada año con las antiguas costumbres, conservadas con escrupulosa exactitud.

Actualmente las regiones son 17 que llevan por nombre: La Loba, La Lechuza, La Giraffa, El Aguila, La Tortuga, La Pantera, El Carnero, El Dragón, El Erizo, La Selva, La Ola, El Pato, El Gusano, El Unicornio, La Torre y el Caracol. El profesor Ottolenghi ha comprobado diversos casos de sujetos que llevaban tatuado sobre el cuerpo el escudo de la propia región, no descuidando la corona sobre el escudo de la región antiguamente declarada noble con el derecho de adornarse con la corona o signo de nobleza.

El doctor Peixoto encontró en Portugal tatuada la siguiente fórmula, que recuerda las antiguas palabras latinas del tiempo de Catón, repetidas para alejar las fiebres Sator — Arepo — Tenet — Opera — Rotas.

En los sujetos criminales examinados por Marro, dos solamente representaban verdaderos emblemas profesionales. Después de los símbolos profesionales se encuentran en mayoría aquellos religiosos, debidos en gran parte a la superstición del pueblo y a santuarios cerca de los cuales hay tatuadores de profesión, como en Loreto, estos tatuajes han sido divulgados por la señora Catalina Rigorini-Beri.

Sobre 1.333 examinados por Lacassagrie, tenemos:

Símbolos patrióticos y religiosos, 91; símbolos profesionales, 98; símbolos militares, 149; símbolos metafóricos, 260; símbolos amorosos, 280; símbolos fantásticos, históricos, 344; inscripciones, 111; total 1.333.

Tardieu sobre 100 tatuados encontró:

Con signos de amor, 20 — Con signos de religión, 8 — Con signos de guerra, 20 — Con signos de profesión, 8 — Con signos de obcenidades, 6.

Según el país de origen de los tatuados, tenemos que sobre 1.147 tatuados observados por Lombroso en soldados, sobre 1.333 franceses de Lacassagne y sobre 488 de Sallias, resultaban.

Los símbolos representaban:

2 veces al Diablo—9 veces virtudes teologales—1 vez el Espíritu Santo—6 veces el crucifijo—2 veces las hermanas de Caridad—4 veces figuras de santos y santas—2 veces sepulcros—2 veces símbolos fracmasones—6 veces trofeos—3 veces cabezas de prusianos—5 veces alsacianos con cerca cuadros de Heuner o las armas de Estrasburgo—14 veces la cruz de la Legión de Honor (2 sobre el pecho y 2 sobre los brazos)—34 veces bustos de la República.

Hizo gran rumor, también en la prensa diaria, un birmano cierto Jorge Constantino, que tenía el cuerpo literalmente cubierto de espléndidos dibujos tatuados, y tan bien ejecutados en varios colores, que se le creía a primera vista recubierto de un precioso paño.

El contaba que ese tatuaje había sido ejecutado por un solo hombre, mientras 4 hombres lo sujetaban; el tatuador había empleado 3 meses en cumplir su obra. Ella presentaba: sobre la región del tronco hasta la cintura, 50 tatuajes; sobre el brazo izquierdo, 51 id.; sobre el brazo derecho, 50 id.; sobre la región dorsal hasta la cintura, 37 id.; sobre el cuello y la nuca, 8 id.; sobre el bajo vientre, 52 id.; sobre las extremidades inferiores, 137 id.; sobre la frente, 2 id. Total: 387 tatuajes.

El retrato de Jorge Constantino puede verse en el Atlas Dermatológico (1870) de Hebra.

Aquí se ve el retrato de otro individuo que se había hecho tatuar el dorso con dibujos ejecutados en varios colores.

También hoy día vienen, especialmente del Japón, espléndidos ejemplares de tatuajes finamente ejecutados en varios colores, tapizando por entero el cuerpo del individuo.

De acuerdo con el grado de instrucción de los tatuados, Lacassagne da estas cifras:

Sabían leer y escribir, 299 tatuados; eran analfabetos, 79 id.; total, 378.

Estos datos demuestran cómo no es tanto el analfabetismo, sino quizás a la poca e insuficiente cultura y educación que nosotros debemos tener en cuenta.

MEDIOS DE COLORACION

Los medios adoptados para practicar el tatuaje, Lacassague y Magitot enumeran:

1o. El tatuaje por punzada; 2o. por escarificación; 3o. por cicatriz; 4o. por úlceras y quemaduras; 5o. sub-epidérmico; 6o. combinación de varios procedimientos de los aquí indicados.

En Italia, Lombroso no encontró nada más que tatuajes por punción.

El gráfico siguiente de Lacassagne demuestra las substancias empleadas en el tatuaje y las modificaciones seguidas.

Por qué se tatuan los delincuentes

Hemos interrogado un gran número de detenidos tatuados: la mayor parte no sabía por qué estaban tatuados. Un día de aburrimiento un camarada se dejó tatuar al lado de ellos, en la sala dormitorio o en el patio; por imitación o para matar el tiempo, ellos hicieron como él. Y ahora, muy amenudo, el emblema indeleble que llevan no tiene significación alguna para ellos. Otros se dejaron tatuar un día de ebriedad. Un tatuador vino a la taberna; se habló, se tomó un vaso, dos y tres vasos juntos; el tatuador hizo su reclame, elogiando su talento y ligereza, y dijo, que la operación era sin dolor, sin peligro, que ni se sentía, hablaba de la finura y elegancia de sus dibujos y al fin el desdichado se deja tatuar por una suma módica, una figura en el brazo.

Para el tatuador mismo en una prisión es un pasatiempo, una distracción y a veces un medio para procurarse dinero. "Ello hace pasar el tiempo, dijo uno de ellos al profesor Lacassagne; me gusta dibujar, y, por falta de papel, yo opero sobre la piel de mis compañeros".

Todo esto es puramente diversión y generalmente el malhechor, no busca un efecto cualquiera, tatuándose. "Cuando el joven oceanio, le somete su cuerpo entero y además su cara, todo eso que expone a la vista de todos a la cruel operación que el rito de su tribu le impone, él sabe el motivo que lo determina para ésto, y la ventaja que esto le produce. Su religión, su costumbre, aquello que tiene como lo más santo y sacro, le recomiendan ese coraje para asustar al enemigo, para hacer más orgullosas de él, a sus mujeres y para ser confirmado imborrablemente y como perteneciente a su tribu".

El tatuaje del malhechor, consiste en imágenes tan extrañas sobre su epidermis, como las serían las inscripciones de un chico en el muro de un edificio. Es imitativo, no expresivo. ¿Qué es lo que podría tener de común, salvo el nombre, con aquel noble tatuaje polinesio, por ejemplo, del artista?

En el mismo orden de ideas, se ha observado que en los detenidos Birmanes, en la prisión de Rangún, presentan un tatuaje muy curioso de líneas festoneadas, que cubren el muslo, en toda su extensión hasta las rodillas y simulando un pantalón de mujer, calado y de una semejanza que hace equivocar. Pero nadie supo explicar el origen de ese tatuaje, que seguramente tiene un carácter nacional, pues ya lo ha observado Laurent, en un número muy grande de otros Birmanes.

No obstante no es raro ver un criminal, que se tatua por vanidad. Unos tienen orgullo de sus tatuajes y los muestran con una ostentación poco disimulada.

"El hombre más bruto, dice Gautier, siente de una manera instintiva que el ornamento traza una línea-límite, que no se puede pasar, entre él y el animal, y, cuando no puede adornar sus vestidos, adorna su piel."

Antes, el tatuaje se empleaba mucho para marcar los criminales con signos infamantes e indelebles. Las mujeres de los trazados estaban sujetas por sus maridos a una pinchadura imborrable y satisfacían así el sacrilegio criminal de Orfeo.

En los antiguos, se imprimía en el frente de los esclavos, de los prisioneros, de los desertados, un caballo, una lechuza o las armas del rey. Eso apenas podía ser otra cosa que los tatuajes. Los desdichados así desfigurados buscaban de cubrir con la cabellera la frente infamada.

Hasta hace poco tiempo, en algunos países de Europa se imprimían al hierro rojo sobre las espaldas del condenado a trabajos forzados, las iniciales T. F. (Continuará).

La celebración del armisticio

Los actos organizados por la colectividad francesa

Su realización—En el Pabellón de las Rosas

Continuaron ayer realizándose los festejos organizados por la colectividad francesa y la británica para celebrar el primer aniversario del armisticio.

El entusiasmo, que desde un principio se notara entre todos los hijos de las naciones aliadas se hizo más visible si es posible decirlo, si bien el mal tiempo impidió que se llevarán a cabo las fiestas al aire libre.

En el Parque Japonés—

Desde medio día, el Parque Japonés empezó a ser concurrido por una enorme cantidad de gente que deseaba presenciar el programa organizado por el Comité Patriótico de Guerra Francés.

El presidente de la comisión de fiestas y vice secretario del comité señor Spiller, asesorado por los miembros de la misma, llegó bastante antes de las tres, a objeto de preparar todos los detalles del acto a realizarse.

Minutos antes de esta hora, el ministro de Francia M. Gaussen, el cónsul M. Hoff y otras personalidades de la colectividad se presentaron a fin de presidir el espectáculo que debía comenzar a las tres y media. Sin embargo cuando se disponían los alumnos de la Sociedad Patria a efectuar los ejercicios de gimnasia sueca que constituían la primera parte del programa, se inició la lluvia que arreciando continuamente se convirtió en un verdadero temporal.

Por esta causa los festejos hubieron de interrumpirse con sentimiento de toda la concurrencia que se vió defraudada en sus propósitos de pasar una amable tarde de esparcimiento.

El banquete popular—

En el Príncipe Jorge se realizó el banquete popular organizado por el Comité Patriótico francés.

La mesa fué presidida por el plenipotenciario francés, los presidentes de las diversas instituciones de la colectividad y personas representativas de la colonia.

Transcurrió la comida dentro del más franco entusiasmo y la más espontánea alegría.

A la hora de los postres ofreció el banquete el vicepresidente del Comité patriótico doctor Laufe, quien tuvo conceptos oportunos sobre la obra realizada por la institución, así como también sobre la labor de la comisión de damas que preside la señora de Sauberan. Su discurso fué largamente aplaudido.

Le siguieron en el uso de la palabra M. Gaussen y otros oradores que arrancaron nutridos aplausos a la concurrencia.

Terminados los discursos la señora Lacombe Olivier cantó la marsellesa que fué coreada por la concurrencia.

En el Pabellón de las Rosas—

En el Pabellón de las Rosas, se realizaron las fiestas organizadas por la British Society

Congregado allí lo más representativo de la colectividad británica, a las 18 y 30 se dió principio al desarrollo del interesante programa elaborado para celebrar el armisticio.

Se inició la fiesta con la ejecución de los himnos de la Argentina y los países aliados, siguiendo luego los bailes y números de variedades y deportes preparados.

Dos bandas de música colocadas en el jardín y en el escenario, amenizaron esta fiesta que alcanzó brillantes contornos, prolongándose hasta las últimas horas de la tarde.

En el mismo local por la noche se llevó a cabo el baile popular organizado por la colectividad inglesa para celebrar el armisticio.

En el club de residentes extranjeros—

Esta noche se llevará a cabo en el Club de Residentes Extranjeros, el banquete que se ha organizado para conmemorar la clásica fecha y que cerrará el ciclo de los festejos organizados.

Liga de Impuesto Unico

Un telegrama de adhesión

Con motivo de los sucesos acaecidos en Córdoba, la Liga Nacional del Impuesto Unico, ha dirigido a los doctores Capdevila y Orgaz, el siguiente telegrama:

"Señores doctores Arturo Orgaz y Arturo Capdevila. Córdoba. — Distinguidos correligionarios:

Se explicarán ustedes que les enviemos en forma conjunta estas palabras de efusiva adhesión y aplauso que en su sesión de hoy nuestra Liga Argentina para el Impuesto Unico, ha resuelto enviar a manos de ustedes.

Es porque vemos en ambos, dos sobresalientes compañeros de causa y de ideales georgistas, dos hombres íntegros y leales, dos cerebros de los que dan honra a nuestro país en la cátedra y en el libro, dos representantes de la nueva generación, que ya han pasado de promesas y han entrado por derecho de méritos propios en la categoría de maduras realidades; dos hombres — guías del pueblo en estos agitados días que transcurren, y vemos también que ambos están siendo objeto de cínicas persecuciones por el "delito" de consagrarse con ardiente corazón a predicar las buenas nuevas, que han de traer — pese a quien pese — más felicidad, más elevación y más belleza a la vida de todos los argentinos.

No se amilanarán ustedes — bien lo sabemos — y sepan que en nuestro concepto, así como las persecuciones no hicieron sino avivar la fe de los primeros cristianos, también la de ustedes se hará más apasionada. Nada conseguirán sus enemigos sino elevarles cada vez más. El pueblo que ya los ama los comprenderá y los seguirá más entusiastamente cada hora. Y a su no lejano empuje como cayeron las murallas de la Bastilla caerán las mucho más tenaces (¡oh paradoja!) que se yerguen en forma de alambrados.

La propiedad privada de la tierra, causa raíz de todos los males sociales, será abolida en este país; y la voz de ustedes, como trompeta bíblica, habrá contribuído muy eficazmente al derrumbe de las ominosas vallas que vedan al pueblo, desde hace siglos, el acceso libre a la tierra, único instrumento de verdadera emancipación. — Ricardo Puig Lomez, presidente. — C. Villalobos Domínguez, secretario general."

BANCO AGRICOLA GANADERO

Informaciones inexactas

El señor C. Ripa, representante general del Banco Agrícola Ganadero Americano, en liquidación, ha visitado nuestra redacción con el propósito de hacernos conocer la verdad sobre ciertas informaciones relativas a la conducta de la institución mencionada en la provincia de Entre Ríos.

Según esas informaciones, el Banco Agrícola, a fin de cobrar sumas que le adeudaban, cometió numerosos atropellos, llegando hasta embargar máquinas, automóviles, etc. El número de damnificados por los procedimientos del Banco se hace ascender a 420.

Manifiesta el señor Ripa que esas noticias son inexactas. Añade que dichas informaciones proceden de un grupo de personas empeñadas en crear dificultades y perjudicar los intereses del Banco.

Información telegráfica del interior

SANTA FE

Velada — Varias

SAN URBANO, noviembre 12 — Llevóse a cabo anoche la anunciada velada en la biblioteca popular "Rivadavia" en la que, ante un público numeroso y selecto, abrió el acto el señor Félix González, con su tema: "Rivadavia y su obra como estadista", quien con palabra fácil y estilo galano rememoró a grandes rasgos los hechos históricos del prócer argentino, en cuyos pasajes de su hermosa disertación fué varias veces interrumpido por los aplausos del auditorio.

Fué muy felicitada la profesora de piano señorita Gasto y la señorita P. Bescós en su "Tertulia cursi", así como merecidamente aplaudida la señorita J. de Vista en su recitado "Los que volváis" y el señor Cáceres en "La sombra de la patria" de Alma Fuerte.

—Grata impresión ha causado en el seno de los viejos radicales de este departamento, las manifestaciones políticas hechas al corresponsal de Rosario, por el distinguido y prestigioso hombre público doctor Enrique Mosca, quien goza en General López de las mayores simpatías y cuenta con el apoyo de los hombres más significados de la vieja guardia del radicalismo santafecino en este departamento.

Conferencias cívicas — Visita — Viajero — Licitación — Bodas de plata — Varias informaciones.

ROSARIO, noviembre 12 — Después de la conferencia de la sección novena de la Unión Cívica Radical, se esperaba con interés la reunión de la sección sexta.

Sin mayor preparación ni propaganda, éste se celebró con una concurrencia no menor de setecientas personas que vivaron y aplaudieron a los oradores, en sus discursos doctrinarios, cuya prédica, exenta de frases insultantes para los contrarios, obtuvo el éxito de la aceptación por parte de los correligionarios y personas independientes que hacían acto de presencia.

Hablaron los señores Gassante, Jiménez, Bustos, Cardarelli, Araya, Arnold, Tallon, Jiménez Melo, Ferrarotti, Parodi y Sosa, terminando la conferencia entre aplausos y vivas a los doctores Yrigoyen, Ferrarotti, H. Cardarelli, Araya, Mendieta y Rodríguez.

—Respondiendo a la galante invitación que hiciera el representante de la empresa de las obras del puerto, señor Luis A. Barbet, se encontraron reunidos en la dársena y muelles de cabotaje el domingo a las 10 y 30 de la mañana las señoras Lina G. de Sallowitz, Laura Freites de Mathis, María Esther F. de Larguía, María Luisa Barbet de Stevenen, Carlota B. de Carlien, señoritas Joé Barbet, Sara de Sallovitz, Cecile Barbet y señores Luis A. Barbet, Manuel Sallovitz, Mario Mathis, Jorge Bambour, Augusto Flondrois, Andrés Stevenen, Miguel Redal, Constancio Larguía, Paul de Carlien y Ernesto Mathis, quienes se embarcaron en el vapor "Marie" de esa empresa, emprendiendo viaje hacia Charigué, San Lorenzo, Refinería y otros puntos pintorescos de nuestro caudaloso Paraná, donde hicieron detenidas visitas, especialmente en el histórico convento de San Lorenzo, esa hermosa reliquia nacional que contiene los muebles que usara el general San Martín en su descanso y esa biblioteca que es el orgullo de los legos religiosos de la casa y cuya visita causó la admiración de los visitantes en su mayoría franceses.

De regreso, a bordo, a las 12 m. se sirvió un almuerzo a cuyo exquisito menú se le hicieron los debidos honores.

A las seis de la tarde se verificó el retorno al punto de partida elogiándose las atenciones recibidas de los señores Barbet, Flondrois y Sallovitz, representantes de esa empresa.

—De Victoria (Entre Ríos) ha llegado a esta ciudad una comisión, en misión de estudio, para establecer una empresa de vapores, exclusivamente para pasajeros y entre ese punto y Rosario.

La comisión la componen los señores Paggio, Basaldúa, Leiva, Ruiz Díaz y Gorrochea, los cuales hánse entrevistado en esta ciudad con importantes firmas de esta plaza a los efectos de llevar a feliz terminación sus propósitos progresistas.

—En el despacho de la intendencia municipal se procedió a la apertura de las propuestas presentada de licitación para enajenar el derecho a explotar las basuras y residuos de la ciudad durante el año 1920.

Se presentaron los señores Jesús Pérez, ofreciendo 1272 pesos moneda nacional anuales.

Francisco Oragui, por 1280 y Francisco Mauro, por 1215.

Las propuestas han pasado a informe de la administración de limpieza y maestranza.

—En celebración de sus bodas de plata de fundación el Centro de Almaceneros, efectuó en su local social una reunión a la que concurrieron los comerciantes de ese ramo y numerosos invitados.

Se sirvió un lunch a la concurrencia y al descorchar el champagne, hicieron uso de la palabra el presidente de la institución y señores Hipólito Zubía, Clorindo Mendieta, Copello, Maloni y Mazzini, quienes abundaron en conceptos elogiosos para la próspera marcha del centro y sus dirigentes.

—El juzgado federal, ha recibido una segunda lista de deudores de la tasa militar, que le ha remitido el distrito 33 a cargo del teniente coronel Anselmo Peracca, lista que agregada a la anterior suma la respetable cantidad de 1300 juicios a iniciarse por tal concepto.

—Hace tiempo se tenían informaciones de la campaña, noticiando la resolución de que muchos colonizadores habían resuelto el desalojo de sus agricultores, para dedicar sus campos a la ganadería.

Por comunicaciones que llegan de los departamentos de Constitución y General López, avisan que se ha hecho efectivo dicho desalojo, para dedicar esas tierras al objeto indicado.

—El diario de la tarde "Crónica" registra hoy un suelto diciendo que los doctores de la Torre y Correa, este último presidente del partido Demócrata, concurrieron acompañados del señor Eduardo Paganini, a la 1.10 de la tarde, a la armería de Surá, calle Córdoba entre General Mitre y Entre Ríos, y según informaciones que dice tener ese diario, hicieron una importante adquisición de armas, llamando la atención de la policía sobre el particular.

—Regresó a Santa Fe el gobernador de la provincia señor Rodolfo B. Lehmann acompañado de su esposa.

—Partió hoy para esa capital federal el diputado nacional doctor Juan Luis Ferrarotti.

—Reunióse ayer la junta central de la Unión Cívica Radical, designando las delegaciones reorganizadoras de los distritos Arroyo Seco, V. G. Gálvez, Acebal y Sauce, y procediendo el día 16 a elegir sus autoridades con la fiscalización de un caracterizado miembro de la junta.

Resolvió se celebren conferencias el martes, jueves y sábado, a las 8.30 p. m., en los comités de Arroyito, 3a. y 10a. sección.

Se designaron oradores: doctores Ferrarotti, Cardarelli, Tallon, Araya, Jiménez, Melo y señores Benítez, González Ereñú, Parodi, Troilo, Pita, Florio y Arnold.

—Ayer celebró una importante asamblea el comité "Dr. Hipólito Yrigoyen" de la Unión Cívica Radical de Santa Fe, que preside el señor Francisco Elizalde, en Arroyo Seco.

Una delegación de la junta electoral encabezada por los señores Francisco Elizalde y Néstor Noriega se constituyó el domingo en dicho comité y procedió a la elección de sus autoridades, que resultaron elegidas en la siguiente forma: presidente, Bernardo R. Ibarra; vice 1o., Emilio Ayaza; vice 2o., Cayetano M. Sosa; tesorero, José Botelo; secretarios: Ventura Ayaza y Angel R s[illegible]; convencionales y delegados: Emilio Ayaza, Cayetano M. Sosa; 50 vocales.

La numerosa concurrencia al finalizar la elección de la lista triunfante estalló en aclamaciones delirantes al doctor Hipólito Yrigoyen.

Hicieron uso de la palabra los señores Reynares Solari, Nogués, Casanelli, Emilio Rey (hijo), Gorosito, Bialet Laprida, Noriega, Labrande Córdoba y Luque, todos en forma vibrante que les valieron calurosos y entusiastas aplausos, organizándose una manifestación que recorrió dicho pueblo vivando a los principales nombres del partido.

ENTRE RIOS

El viaje del gobernador a Villaguay — Legislativas — Conferencia — El plan ferrocarrilero.

PARANA, noviembre 12. — Como resultado del viaje realizado por el gobernador a Villaguay, se convino en que el juzgado iniciara sus funciones en el piso bajo de la municipalidad hasta tanto se construya el edificio que se proyecta, de dos pisos, frente a la plaza, en cuya planta baja se instalaría el juzgado de paz, telégrafo, registro civil y registro de la propiedad, reservándose el 2.o piso para el juzgado de la instancia.

El vecindario reune recursos para ofrecer al gobierno el terreno y diez mil pesos y si esta tentativa logra éxito, la construcción será inmediatamente licitada.

Los funcionarios del P. E. visitaron el puente del Gualeguay, a la altura del paso de la laguna, prometiendo que los trabajos de reparaciones del mismo, principiarán antes de sesenta días.

Prometieron asimismo, que la reconstrucción del puente Vergara se empezará tan pronto se integre la entrada de los materiales de construcción, de los cuales, la 3.a parte ha llegado ya a la estación Dominguez y que en el transcurso del corriente mes se empezará la construcción de cinco pequeños puentes ya proyectados y presupuestado sobre el camino de Villaguay a Paraná.

Los mismos funcionarios tomaron nota de las ampliaciones exigidas en el local de policía a los fines de establecer la cárcel de prevenidos anexa al juzgado y visitaron el hospital y la escuela superior.

En Basavilbaso visitaron la villa y la comisaría y obtuvieron la reunión de los miembros de la comisión de fomentos con los cuales departieron sobre mejoras urbanas.

—La sociedad pro intereses departamentales de Gualeguay, pide que sea incluído entre los asuntos que se someterán a la legislatura en el período extraordinario el relativo a la autorización pedida por la municipalidad del lugar para enajenar un fondo de su propiedad para con su importe construir un teatro.

El P. E. tenía resuelta ya favorablemente esta solicitud.

La convocatoria a sesiones extraordinarias será para el 9 de diciembre y el decreto saldrá de un momento a otro.

—El ministro de gobierno ha invitado a los ingenieros, agrimensores y presidentes de las instituciones locales y a personas representativas de la banca, del comercio y de las industrias, para la conferencia que dará el 13 del actual en la biblioteca popular el ingeniero civil Juan A. Briano, sobre los ferrocarriles que más convienen a Entre Ríos.

Marcha militar — Agasajos a jefes, oficiales y tropa

VILLA FEDERAL, noviembre 12— Ha quedado formada aquí la primera brigada de caballería, al mando del coronel Antequeda por los regimientos 6 y 11 de caballería, después de una marcha de treinta y cincuenta leguas, respectivamente, por pésimos caminos y a causa de las grandes lluvias.

Desarrolláronse aquí temas que prueban la preparación de ambos cuerpos.

El comandante Cortés y el mayor Eriz han sido felicitados.

La población que por primera vez recibe vista de tropa, le hizo una entusiasta recepción.

Se realizó un baile en la municipalidad en obsequio de la tropa.

La visita a las escuelas resultó una tocante ceremonia.

El estado sanitario de todas las fuerzas es excelente.

CORDOBA

Varias informaciones

SAMPACHO, noviembre 12. — Ha sido hondamente lamentado en ésta el fallecimiento de la señora Felicia de López Ompré, ocurrido en esa capital a donde había sido llevada en busca de alivio para su dolencia.

—Es sumamente delicado, el estado de salud de la señora Leonor Nieves de Pepe. Con tal motivo, sus numerosas relaciones se interesan, haciendo votos porque desaparezca la gravedad de su enfermedad.

—La municipalidad local está haciendo reparar algunas calles que se encontraban casi intransitables.

—El próximo domingo tendrán asamblea general las sociedades católicas de ésta.

—Sigue indispuesta la señorita M. J. Briones.

—Las sementeras de la región, siguen en estado relativamente bueno.

Policiales — Hecho de sangre — El tiempo — Diversas

MAKENNA, noviembre 12. — En el vecino pueblo de Levalle, departamento Juárez Celman, en una de las carpas instaladas en las Romerías, el día 4 de noviembre ppdo., y siendo las 11 p. m., poco más o menos, se produjo un hecho de sangre, actuando como protagonista, un peón del establecimiento "San Sebastián", de propiedad de la señora Viuda de Olmos, subcomisario de Curapaligüe, Gerardo Díaz, el oficial y un sargento, los dos últimos pertenecientes a la subcomisaría del pueblo mencionado, estando el primero en estado de ebriedad.

Según versiones recogidas, resulta que el peón de la estancia, se presentó en una de las carpas y pidió una copa, manifestando que sería la última que tomaría y se retiraría a su trabajo, en circunstancias que llegó el sujeto Díaz, el oficial y el sargento, registrando al peón, encontrándole como única arma el rebenque que tenía en la mano, y con el mismo, el subcomisario le aplicó varios golpes, despachándolo para que se retirara a dormir.

En un descuido por parte del ebrio y en lugar de pegar con el rebenque a su caballo, lo hizo de tan mala suerte que alcanzó a tocarle con la lonja del mismo en la cabeza del subcomisario, produciéndole a consecuencia del golpe una herida de poca importancia.

Los empleados de policía sacaron sus revólveres, con los cuales dispararon varios tiros, los cuales seis dieron en el blanco, todos penetraron por las espaldas, perforándole en varias partes la caja del cuerpo. Inmediatamente dejó de existir.

El que se supone sea el matador, es el sujeto Díaz, actualmente subcomisario en Curapaligüe, es demócrata y registra malos antecedentes.

La víctima es radical y pacífica persona.

—Reina buen tiempo.

MENDOZA

Licencia al gobernador — Su próxima partida — Sanción de un proyecto — El fallecimiento del doctor de Veyga — Memorial de los autonomistas — Otras.

MENDOZA, noviembre 12. — La cámara de diputados sancionó el proyecto de ley venido a la revisión del senado concediendo licencia al gobernador de la provincia. El primer mandatario se ausentará a ésa el jueves próximo.

Sancionóse al mismo tiempo, el proyecto del diputado doctor Ivanisevich creando en la provincia la "junta de defensa antituberculosa".

—Hondo sentimiento de pesar ha causado en todos los círculos el fallecimiento del doctor Tomás de Veyga. Los diarios "La Palabra" y "Los Andes" dedicaron extensos y sentidos artículos necrológicos.

—El partido Autonomista envió al senado de la nación un extenso memorial pidiendo la impugnación del diploma al senador electo señor Eduardo Teiseira.

La gerencia del Banco de la Provincia — Decreto de nombramiento

MENDOZA, noviembre 12.—A último momento expidióse un decreto encargando la gerencia del Banco de la Provincia al subgerente de dicha institución, señor Nemesio Carrera, hasta tanto se haga cargo de él, el señor Antonio Soriano quien sigue ejerciendo las funciones de ministro de hacienda de esta provincia.

Resolución del jury de magistrados

MENDOZA, noviembre 12 Los diarios se ocupan de la sesión del jury, enjuiciamiento que resolvió suspender al juez civil doctor Carmelo Guevara y al asesor de gobierno, doctor Dionisio del Castillo.

LA PAMPA

Elecciones comunales — Los resultados — Triunfo radical

OJEDA, noviembre 12. — Practicado el escrutinio electoral de las elecciones comunales, éste dió el siguiente resultado:

Aurelio Giudice, 335 votos; Eulogio Martínez, 307; mayoría. Juan Cols. 45, minoría.

Todos ellos son afiliados radicales.

CORRIENTES

Régimen municipal—El pleito de la Sociedad Rural — Movimiento comercial—Escasez de instituciones bancarias—La aftosa — Declinación de la gripe.

CURUZU CUATIA, noviembre 12. —Ya está constituída la comisión municipal. Este acontecimiento ha dado motivo para que "El Sud", órgano del partido liberal y el que más influyó para el encumbramiento del doctor Contte ataque duramente al gobierno, calificando de inconstitucional la nueva comisión municipal, por cuanto el artículo 6.o de la ley orgánica establece que en ningún caso podrán constituirse los concejos deliberantes y comisiones municipales con más de una tercera parte de extranjeros y la de Curuzú Cuatiá fué designada figurando en ella dos argentinos en abierta violación a la ley.

La totalidad de la opinión pública y de sus propios partidarios es desafecta al gobierno del doctor Contte.

—Los diarios atacan la morosidad de los miembros del superior tribunal de justicia para fallar el asunto de la Sociedad Rural del departamento, cuya demora perjudica los intereses ganaderos de la región.

—Día a día se acentúa el movimiento comercial de esta rica zona de la provincia.

Existe interés creciente por las transacciones de ganados y lanas con cotizaciones buenas.

Los campos se valorizan, notándose viva demanda por arrendamiento de grandes y pequeñas fracciones. El precio de arrendamiento de campos oscila entre 4 y 6.50 $ por hectárea con tendencia a suba.

—La falta de instituciones bancarias es tan sensible en esta región que los hombres de negocios tienen por lo general que recurrir al crédito particular para satisfacer sus compromisos.

Es extraño que siendo Curuzú Cuatiá el departamento de más movimiento de la provincia de Corrientes, el más rico y próspero, no haya servido de incentivo a los Bancos de Buenos Aires para establecer sucursales en ésta.

La del Banco de la Nación supera en sus operaciones a la sucursal de la capital en la provincia, pero no basta para llenar las exigencias del comercio local.

—La aftosa en los ganados y la epidemia de la gripe declina en toda la provincia.

Marchas del 9 de caballería — Agasajos a la oficialidad — Un juez del "régimen".

EMPEDRADO, noviembre 12—En la región de la ciudad de invierno continúan desarrollándose maniobras del regimiento 9 de infantería. A los jefes y oficiales bríndanseles atenciones de todo género por la sociedad de ésta. El Club San Martín declaró les socios transeuntes. El regimiento desfiló por la calle Mitre en medio de aplausos populares y flores que arrojaban las familias desde sus balcones.

Agradecido el comandante Lagos, envió el domingo la banda a la retreta de la plaza Mayo.

El comisario Olivieri sirvióles un lunch en el local de la comisaría y a la oficialidad un baile.

—Con general satisfacción recibióse la resolución de quedar frente de esta oficina de correos y telégrafos el jefe Pedro Soto, quien estuvo a punto de ser trasladado por causas de intrigas de los políticos del "régimen".

Muy felicitado ha sido por los comerciantes y hacendados por ser una garantía de honestidad y buen servicio.

—El juez de paz Emilio del Giorgio hostiliza abiertamente a los radicales que vénse obligados a intervenir en asuntos del juzgado. Trátase de un elemento muy gastado del "régimen" que a la notoria incapacidad, une un inmenso odio a los radicales.

MISIONES

Constitución de un comité — Resoluciones adoptadas — La campaña electoral — Gira del gobernador — Otras informaciones.

POSADAS noviembre 12. — Por iniciativas de unos ochenta jóvenes, constituyóse ayer en asamblea pública, en medio del mayor entusiasmo, el comité de la juventud provincialista, acordando tomar parte activa en favor de la provincialización de este territorio.

Enviáronse telegramas entusiastas al presidente de la nación, a la cámara y el senado, nombrando presidente honorario al doctor Hipólito Yrigoyen.

—Se halla en plena actividad y entusiasmo, la campaña electoral para elegir el consejo municipal que se efectuará el 23 del corriente.

—El gobernador de este territorio salió a recorrer la segunda etapa de su gira de inspección por el interior.

—En su próxima salida irá hasta Yerbal Viejo.

SAN JUAN

Partida de una delegación — Conferencias — Actitud policial — Otras.

JACHAL, noviembre 12. — Partió para San Juan la delegación radical que vino a ésta a reorganizar el partido quedando constituído en magna asamblea que desbordó delirante entusiasmo.

—Ayer se realizaron conferencias en las localidades Pampa del Chañar y Villa de Jachal asistiendo a ellas numerosísima concurrencia. En la última hubo provocación por parte de los elementos concentrados. Los radicales los desalojaron del lugar usando una actitud enérgica.

Critícase a la policía que estando la jefatura local a media cuadra de distancia del lugar del hecho no tomó medidas algunas en pro de los derechos ciudadanos.

CATAMARCA

La bubónica — Actitud de los concentracionistas — Viajeros distinguidos.

CATAMARCA, noviembre 12. — Se han producido nuevos casos de bubónica en la Chacarita, departamento cercano a esta capital habiéndose atendido varios enfermos de gravedad, debido a la oportuna intervención del doctor Vallar, quien ha tenido que hacer uso de la fuerza pública para desinfectar las casas, pues los concentrados tratan de ocultar la existencia de la bubónica.

—Hoy llegó a ésta el doctor Albarracín y su familia.

Iniciativa escolar — Pro niños pobres — Diversas

CATAMARCA, noviembre 12. — El señor Gregorio Solana, presidente del Consejo de Educación de la provincia, en una conceptuosa nota elevada al ministro de gobierno doctor Rodríguez Villar comunica que ha efectuado personalmente visitas a muchas escuelas, comprobando el estado de extrema pobreza de muchos alumnos y recabando del personal docente la seguridad que muchos chicos pobres no pueden tampoco concurrir a clase.

En nombre de la higiene, de la cultura y como ejemplo, solicita del señor ministro un subsidio extraordinario de mil quinientos pesos para adquirir ropa hecha y alpargatas y conseguir el mayor número de asistentes posibles a las escuelas. Esta noble iniciativa del señor Solana, ha obtenido el aplauso general de toda la ciudad, sin distinción de clases po-

Ecos de un fallecimiento — Muerte repentina

CATAMARCA, noviembre 12. — Según anticipé, falleció en Andalgalá, el mayor Carlos Muzarelli, distinguido militar de sólida preparación y de destacada actuación en la sociedad andalgalense.

La señorita Alicia Mollea, prometida suya, al recibir la noticia del fallecimiento de su novio cayó muerta instantáneamente.

—Era la señorita Mollea, una hermosa muchacha de la buena sociedad de Andalgalá, llena de méritos y atractivos.

Unión Cívica Radical

CIRCUNSCRIPCION 8a.

Conferencia a realizarse

Mañana a las 9 p. m. dará el doctor Leopoldo Bard, en el local del comité de esta sección, una conferencia sobre "La acción de la Unión Cívica Radical. La era de la reparación nacional."

CIRCUNSCRIPCION 9a.

Festival pro monumento a Alem

El 14 del corriente realizará el comité de la sección 9a., un festival en el cine Soleil, Corrientes 3150 a beneficio del monumento a Alem. Dada la gran demanda de localidades se espera que esta fiesta resulte brillante por todos conceptos.

CIRCUNSCRIPCION 11

Pro homenaje al doctor Alem

Se constituyó la comisión de la circunscripción 11.a (Balvanera Norte) en el local Larrea 258.

Al mismo tiempo resolvió efectuar una función cinematográfica y teatral el día 24 del corriente, por la noche en el The American Palace de la calle Callao y Córdoba, cuyas localidades están en venta en el local de dicho biógrafo y en la secretaría Larrea 258, al precio de seis pesos los palcos, uno la platea y ochenta centavos las tertulias.

CIRCUNSCRIPCION 10
(Pilar)

Con el fin de adherirse al homenaje que realizará la circunscripción 18, para honrar la memoria del estimado correligionario don Juan J. Guerra, este comité ha resuelto designar al señor Pedro P. Sanguinetti (hijo) para que haga uso de la palabra en el cementerio de disidentes, el día 13 del corriente, a las 10 a. m., designar las siguientes personas para que hagan guardia en la tumba que guarda sus restos mortales: señores José María Canela, José Fiorillo, José Bregante, José L. Bernasconi, Rodolfo Pueblas, Tomás Greco, Vicente González, Sebastián Lena, Carlos Berna y Alfredo Sardo.

Enviar una corona de flores naturales.

Designar al doctor Santiago Peralta, para que haga uso de la palabra en el local del comité de la circunscripción 18.a, el día indicado, a las 9 p. m.

AGRICULTORES E INDUSTRIALES

Cuando necesitaran cualquier Máquina, Implemento o Accesorio ya sea AGRICOLA, INDUSTRIAL o ELECTRICO, no olviden que todo cuanto vendemos es lo mejor y más práctico que se fabrica :: :: :: :: :: :: :: :: :: ::

HERRAMIENTAS DE TODAS CLASES, ACEITES, GRASAS, PINTURAS, BARNICES, POLEAS, CORREAS, ETC. — MOLINOS A VIENTO, TANQUES, CAÑERIA, ALAMBRES OVALADOS "GORGON" Y DE PUA "GAUCHADA", POSTES, VARILLAS.

Pidan los catálogos ilustrados

AGAR, CROSS & Co. Ltd.

Paseo Colón esq. Venezuela — BUENOS AIRES — 600 - Entre Ríos - 624 — ROSARIO

TUCUMAN — BAHIA BLANCA

Notas policiales

INCENDIO EN UN ALMACEN

En jurisdicción de la sección 20 de policía se produjo esta madrugada un incendio en el negocio de almacén ubicado en la calle Estados Unidos 3700, de propiedad de don J. M. Mafei.

Concurrió al lugar del suceso un destacamento del cuerpo de bomberos, consiguiendo dominar el fuego después de una breve lucha, con dos mangueras y demás elementos conducidos por el destacamento.

Las pérdidas son importantes, y aunque su monto exacto no ha sido aun determinado, se cree ascienden a 6.000 pesos.

El edificio, de propiedad de Antonio Teserni, también sufrió perjuicios que tampoco no ha valorizado su dueño.

SUBSTRACCION IMPORTANTE

En la sección 41 denunció hoy la señora Eufemia Maure, que de su domicilio ubicado en la calle Oro 2343, le han substraído una palangana y una jarra de plata valuadas en 600 pesos moneda nacional.

La policía ha detenido a una sirviente de dicha señora, llamada Jacinta Michelena, sobre la cual recaen sospechas de culpabilidad.

Ha tomado participación en el hecho el juez de instrucción de turno.

UNIVERSITARIAS

FACULTAD DE CIENCIAS FISICAS, MATEMATICAS Y ASTRONOMICAS

El jueves 13 del corriente, a las 2.30 p. m., se reune en el observatorio astronómico la asamblea general de profesores de esta facultad, para elegir decano de la misma, para completar el período 1917, 15 de septiembre, 1933, por renuncia presentada por el titular ingeniero Nicolás Besio Moreno.

Información general

FIESTA ESCOLAR DE FIN DE CURSO

En la escuela nocturna B, del consejo escolar 11o., que dirige la señora Rosa G. de Lenzi, se realizará el próximo sábado a las 8 de la noche, un interesante acto escolar de fin de curso.

Se ha preparado al efecto un atrayente programa, del que participarán los alumnos del establecimiento.

CENTRO DE ESTUDIOS SOCIALES "Dr. T. A. RODRIGUEZ"

En la última reunión celebrada por este centro fué elegida la siguiente comisión directiva:

Presidente, Q. M. Pujol (hijo); vice, Enrique Dávila; secretario, Guillermo Romero; tesorero, Ramón Castro; vocales: Juan P. Irigoin, Antonio N. Ferrari, Julio Novoa, Oscar Masaferro y O. Cofone.

SOCIEDAD "MAYO"

En su última asamblea, esta sociedad pro escuelas, eligió sus autoridades con carácter definitivo, quedando compuestas así:

Presidente, señor Abel Díaz; vice, Levy Cohen; secretario, Osvaldo Secchi; pro, Gilberto Vidiri; tesorero, Vico Torrá; vocales: Justo P. Correa, Pedro E. Echevarría, Héctor Pecchio, F. T. Liendo.

Comisión de propaganda: presidente, Justo P. Correa, secretario, G. Rossi, y nueve vocales.

COLEGIO NACIONAL "J. M. DE PUEYRREDON"

Exámenes libres

Del 15 al 20 del corriente, se recibirán las solicitudes para exámenes libres, y del 21 al 28 se expedirán los mismos, siendo improrrogables esos plazos.

MAPPIN Y WEBB

Esta casa ha editado un lujoso catálogo de los artículos que expende. Es a la vez que un exponente artístico, una demostración evidente de la importancia de esa firma comercial.

Círculos y Sociedades

"Los Inmortales". — En el salón Mariano Moreno, Santiago del Estero 1243, gran baile familiar, el domingo próximo a las 3 y 30 de la tarde.

"Centro Eslava". — En el salón Augusteo, Sarmiento 1374, a las 10 de la noche, el día 15 del corriente efectuará este centro un gran [illegible] familiar.

Club Social Florida. — Este [illegible] realizará todos los jueves, de [illegible] a 12.30 de la noche, una soirée en su salón Rioja 668.

Sorpresa de la ciencia

RADIOSOL VEGETAL

Certifico que habiendo padecido por varios años de una pleuresía en la cual tuve que soportar varias operaciones y últimamente los médicos me aconsejaron para buscar alivio volver de nuevo a punzarme en el sitio afectado para la eliminación de los líquidos purulentos; no acce-

dí a esto por estar completamente cansado de sufrir operaciones sometiéndome como última prueba al tratamiento del RADIOSOL VEGETAL con lo cual he encontrado mi completa curación. Declaro igualmente que me he curado de una blenorragia crónica que padecía desde hace varios años como asimismo de conjuntivitis y blefaritis. (Firmado): Luis Polo, s/c., Carlos Calvo N.o 1934, Buenos Aires.

Declaro por el presente que después de haber sufrido por varios años de una gravísima tuberculosis pulmonar como igualmente de una sífilis que se mostraba rebelde a todos los tratamientos médicos e inyeccio-

nes, hoy, mediante el tratamiento del RADIOSOL VEGETAL, he experimentado una reacción que jamás me lo imaginaba, pues los vómitos de sangre han desaparecido, no tengo fatiga ni tos, ni siento los dolores en los huesos, ni las demás dolencias propias de la sífilis, camino grandes distancias sin sentir fatiga alguna, he aumentado de peso varios kilos, tengo gran apetito y me encuentro perfectamente bien. (Firmado): Alfredo Ramírez, s/c., Constitución, N.o 170, Haedo, F. C. O.

AVISO IMPORTANTE — Teniendo conocimiento que personas poco escrupulosas han falsificado este específico, se recomienda al público compre el RADIOSOL VEGETAL en las buenas droguerías y farmacias.

Hacemos presente al público que esta casa no tiene corredores para la venta del RADIOSOL VEGETAL.

Expendio libre. — Certificado número 3377.—Venta en todas las farmacias y droguerías. — Precio del frasco $ 10 m/n. — Por pedidos y prospectos dirigirse al Dr. Pablo Cagorno. — Calle Entre Ríos 171. — Unión Telefónica 7327, Libertad. Buenos Aires.

Provincia de Buenos Aires

De La Plata

En la legislatura provincial

DISCURSO DEL DIPUTADO GOÑI

(Continuación)

Como se ve, los años 1917 y 1918 son los únicos en que la municipalidad no ha recibido subvención del poder ejecutivo. Y si se añade a esta falta de ayuda la merma que sufrirán sus recursos ordinarios por los decretos de marzo 6 y julio 4, es fácil suponer la situación financiera que tales decretos le crean, tanto más difícil cuanto no ha sido posible preverla oportunamente, pues el cálculo de recursos municipales en que entra a formar parte el producido de la ley de octubre de 1911, ya estaba probado, y en ejecución, cuando han sido comunicadas las resoluciones dictadas, que disminuyen los recursos municipales en una suma que se calcula en 55.000 pesos moneda nacional.

"Ruego a V. E. y por su intermedio al poder ejecutivo tomen en cuenta las consideraciones expuestas que abogan dejar sin efecto, en lo que a la municipalidad de La Plata se refiere, los decretos de marzo 6 y julio 4 de 1918, por ser justicia.

"Con este motivo, me es grato saludar al señor ministro con mi consideración más distinguida.—(Firmado): Juan José Alsina; José García Cortina."

"La Plata, 5 de julio de 1918.—Señor ministro de gobierno de la provincia de Buenos Aires, doctor Tomás Puig Lómez.—La intervención nacional dictó un decreto con fecha 8 de marzo de 1918, estableciendo que los porcentajes que determina la ley del 30 de octubre de 1911, correspondientes a las municipalidades en concepto de impuestos fiscales, la dirección general de rentas descontará la suma de sesenta mil pesos mensuales, para atender los gastos de la policía y las cárceles locales de los partidos de la provincia.

"Dicho decreto es inconstitucional, porque trata de modificar el sistema establecido en las leyes especiales y generales, en consecuencia, de toda nuestra legal.

"No desconoce esta municipalidad que dicho decreto tiene por objeto mejorar el servicio de la policía, y que es conveniente independizar a esta última repartición de las municipalidades. Pero tengo que observar desde el punto de vista constitucional, en salvaguardia del patrimonio de esta comuna.

"La municipalidad de La Plata no es la que contribuir a los gastos de policía con más de treinta mil pesos anuales, y como nunca ha pagado subsidio alguno a la policía, el ejercicio del corriente año acusaría el correspondiente déficit y se desequilibraría el presupuesto municipal aprobado por el poder ejecutivo.

"Aun los mismos que han aplaudido el aludido decreto de la intervención nacional, han reconocido su inconstitucionalidad. Así vemos que en la conferencia de intendentes celebrada hace pocos días en Bahía Blanca, se ha pedido su derogación, y que en la legislatura provincial se ha presentado un proyecto convirtiéndolo en ley por reputarlo conveniente. Y el mismo autor de la ley, señor Aguirre, al fundar el proyecto, reconoce que el decreto de la intervención nacional del 8 de marzo es inconstitucional.

"Me dirijo, en consecuencia, al poder ejecutivo, por intermedio del señor ministro, pidiendo se deje sin efecto el decreto dictado por la intervención nacional el 8 de marzo de 1918, hasta tanto se convierta en ley, en la seguridad de que se hará lugar a este pedido, por ser inconstitucional dicho decreto.

"Saluda a V. E. con su consideración más distinguida. — (Firmado): Juan José Alsina.—José García Cortina."

"La Plata, agosto 6 de 1919.—Al señor contador general de la provincia.—Tengo el agrado de dirigirme al señor contador, rogándole quiera informar a esta municipalidad si los porcentajes brutos correspondientes a La Plata por los años 1912 a 1918, según ley de fecha 30 de octubre de 1911, son los que se detallan a continuación:

"Año 1912, pesos 35.240,53; año 1913, 39.715,87; año 1914, pesos 53.021,91; año 1915, 69.080,47; año 1916, 72.930,04; año 1917, 85.538,65; año 1918, 88.146,45.

"Saluda al señor contador general con toda consideración—(Firmado): Santiago J. Storni; Benigno Larrea."

"La Plata, agosto 1.o de 1919.—Señor contador general de la provincia.—De acuerdo con lo dispuesto en el artículo 3o. del decreto de fecha 24 de diciembre de 1918, reglamentario de la ley de fecha 30 de octubre de 1911, tengo el agrado de dirigirme al señor contador general, solicitándole quiera remitir a esta municipalidad el saldo líquido de la cuenta de esta comuna, correspondiente a los dos trimestres vencidos del ejercicio de 1919 y un estado de la misma.

"Saluda al señor contador general con su consideración más distinguida.—(Firmado): Santiago J. Storni; Benigno Larrea."

El intendente de Coronel Vidal me contesta a las preguntas que le formulara:

"La casa que la policía ocupa en Coronel Vidal fué construída especialmente para ese fin por la municipalidad del partido; siendo de propiedad particular el edificio que se alquila en General Pirán. Esta intendencia gestiona actualmente del poder ejecutivo de la provincia el pago de los alquileres devengados por el primer edificio, desde la época en que el señor intervntor dictó la resolución de referencia hasta la fecha".

"La única protesta que esta municipalidad ha elevado ha sido la causada por nombramiento de personal subalterno para el registro civil de Coronel Vidal; nombramiento efectuado directamente por la dirección de registro civil, contrariando con ello disposiciones terminantes de leyes en vigencia. El expediente y alegato de esta intendencia municipal se encuentra a resolución del poder ejecutivo de la provincia."

El intendente de Trenque Lauquen, con fecha octubre 13, me comunica: "Desde el 1.o de abril de 1918, a raíz del decreto del señor interventor federal en la provincia, cuando fueron transferidos los fondos destinados a "Cárcel y Policía" del presupuesto municipal al poder ejecutivo, ésta debe a la municipalidad el alquiler del local de la comisaría y que está presupuestado en la suma de 60 $ mensuales."

De Cañuelas, dice el intendente, señor Bengochea: "Se ha autorizado al municipal doctor Ezequiel de Olaso, para que proteste ante quien corresponda, por la inversión de fondos de esta comuna en gastos de policía y vacunadores a viáticos, en cuyo poder se encuentra la planilla recibida del ministerio de hacienda."

De Magdalena me comunican, con fecha octubre 13: "Pongo en su conocimiento que el auxiliar segundo de esta oficina se dejó de abonar de esta intendencia desde el 1.o de mayo del corriente año, por haber sido reemplazado dicho empleado por otro nombrado por la dirección general."

Sr. Parry—Pido la palabra.

A fin de facilitar un breve descanso al orador, haría moción para pasar a un cuarto intermedio de quince minutos.

Sr. Presidente (Viale)—Invito a la honorable cámara a pasar a cuarto intermedio.

—Así se hace, siendo las 5 y 40.

—Vueltos a sus asientos los señores diputados, dice el

Sr. Presidente (Viale)—Continúa la sesión, y con la palabra el señor diputado Goñi.

Sr. Goñi—Me voy a referir a la tercera pregunta de mi interpelación, que dice: "De acuerdo con qué fundamentos legales el poder ejecutivo administra los dineros de las municipalidades en lo que concierne a la atribución de éstas de tener a su cargo las cárceles de detenidos."

Con referencia a esto y de acuerdo con los artículos 203 y 204, primer párrafo, de la constitución, 2o. de la ley orgánica municipal y 69 de la misma ley, que dice: "La administración local y cumplimiento de las ordenanzas que dicten los concejos, corresponden al departamento ejecutivo."

El artículo 71 de la misma ley dice: "El intendente tendrá como auxiliares para el cumplimiento de sus disposiciones, al comisario o agente superior de policía que preste sus servicios en el municipio."

El artículo 80, inciso 6o., dice, refiriéndose a las atribuciones y deberes del intendente: "Hacer recaudar los impuestos y rentas que correspondan al municipio". El mismo artículo, en su inciso 8o., le autoriza a expedir las órdenes correspondientes de pago.

Al mismo tiempo, autoriza el artículo 75 de la misma ley a establecer un orden uniforme de contabilidad, abriendo una cuenta especial a cada establecimiento, obra ó servicio y a la recaudación o inversión de cada impuesto o renta.

Por el artículo 21 del reglamento de contabilidad municipal, el intendente no puede, sin que medie autorización del concejo deliberativo reformar incisos ni podrá modificar en ninguna forma el presupuesto sancionado.

Además, le corresponde, por el artículo 80, inciso 13, de la ley orgánica, ejercer todas las demás atribuciones y cumplir todos los deberes que fluyan de la naturaleza de su cargo o que le impongan las leyes de la provincia.

Voy a expresar ahora la forma que a mi juicio sería la verdaderamente legal, y según la cual las municipalidades deben contribuir a los gastos de policía, y la forma legal de las relaciones entre la comisaría y la municipalidad. El señor comisario de policía debe dirigirse directamente al señor intendente municipal solicitándole las raciones correspondientes para los presos a disposición de la municipalidad y juzgado de paz, para los tercios de agentes en servicio, los forrajes necesarios y útiles de servicio, etc.; y la municipalidad, comprobando, si lo cree necesario, por medio de sus empleados enviará o dará orden para que sea entregado a la policía lo solicitado; de manera que con este procedimiento, haciéndolo al pie de la letra y como corresponde, no puede haber, como lo he manifestado, un solo centavo por medio. Además, queda a cargo de la municipalidad la casa para comisaría, subcomisaría y destacamentos. Ahora bien; el alquiler de las casas del personal, del comisario abajo, debe ser por cuenta exclusiva y particular de cada uno, y según comunicaciones, de las asignaciones que se hace a las municipalidades se paga la casa para algunos comisarios. Esto está contra la ley y la moral; en igualdad de condiciones, en lo que respecta a sus relaciones con la municipalidad, en materia de atención de gastos correspondientes, se encuentra el registro civil.

En esta forma se evitaría el fantasma de politiquería corruptora y conflictos, ya que desaparece la intervención directa del dinero, que se ha entregado y se entrega a los comisarios de policía, y entonces el intendente sería el verdadero administrador de los recursos de la municipalidad.

Ahora bien, señor presidente, voy a establecer la forma en que se hace la distribución mensual de asignaciones para gastos de policía, dando las sumas correspondientes a nueve meses de 1918 y nueve meses de 1919, hasta septiembre 30, enviadas a las comisarías. Resultan sumas distintas, apareciendo municipalidades que reciben de más y otras de menos.

A Adolfo Alsina, la jefatura, le asigna setecientos pesos por mes, que, durante nueve meses—voy a hacer los cálculos por nueve meses—resultan seis mil trescientos pesos que se le enviaron, y se le carga 6.136 pesos, quiere decir, que la municipalidad es deudora de ciento sesenta y cuatro pesos.

Voy a pedir a la presidencia, para no cansar la atención de la honorable cámara, se publique una planilla detallada de todas estas asignaciones y datos que corresponden a la tercer pregunta de mi interpelación y que se insertan en las columnas 10, 11, 12, 13, 14, 15, 16 y 17 de la citada planilla, y que se refieren a nueve meses de 1918, siendo iguales los datos de las citadas columnas por nueve meses de 1919, es decir, hasta septiembre 30.

Sr. presidente (Noriega) — Que se inserte en el "Diario de Sesiones"...

Sr. Goñi — Sí, señor presidente.

Sr. Presidente (Noriega) — Muy bien.

Sr. Goñi — Por dicha planilla, la cámara verá la forma arbitraria con que ha procedido la jefatura de policía para hacer las asignaciones mensuales, perjudicando a unas municipalidades y beneficiando a otras.

Hay otro asunto importante, que es el siguiente: De acuerdo con esta misma repartición que ha hecho la jefatura de policía a su arbitrio y antojo, resulta que se ha hecho uso de fondos de las municipalidades para reparticiones de policía que no prestan servicios efectivos.

Me refiero, señor presidente, a varias instituciones dependientes directamente del poder ejecutivo. De la suma de pesos 80.000 mensuales que se retiran de las municipalidades de la provincia, se dispuso de las cantidades siguientes: Para la guardia especial se retira la suma de cien pesos mensuales. La guardia especial recibe el racionamiento de la partida que figura en el ítem 24 del presupuesto vigente. La comisaría de investigaciones e indentificación recibe de fondos municipales la suma de 680 pesos al mes. El cuerpo de bomberos, que según el presupuesto, en su ítem 19, recibe racionamiento, tiene una subvención de 150 pesos, que se extrae de los fondos municipales. La gendarmería volante recibe racionamiento, y se extrae de fondos municipales la suma de 350 pesos por mes por ese concepto. La gendarmería de islas recibe racionamientos, y se extrae de fondos municipales la suma de 850 pesos al mes. La policía caminera no recibe racionamiento, y recibe de fondos municipales la suma de 400 pesos.

Además, señor presidente, en el ítem 24 del presupuesto vigente se encuentran las siguientes partidas: Para racionamiento de bomberos, guardias de cárceles, guardia de seguridad, agua, luz, higiene de las cárceles, etc., la suma de 250.000 pesos anuales. Tenemos, por consiguiente, racionamientos por un lado y subvenciones por otro. Esta es una indebida y arbitraria disposición de fondos municipales.

Voy a continuar con la cuarta pregunta de mi interpelación, que dice: "¿A qué repartición o administración el poder ejecutivo ha rendido y rendirá cuenta del retiro de los porcentajes correspondientes a las municipalidades para gastos de policía?"

Voy a dar lectura de una circular del tribunal de cuentas, dirigida a las municipalidades, de fecha 15 de julio de 1918, que dice:

"En vista de que las municipalidades en su mayoría no dan cumplimiento a lo resuelto por este tribunal en el acuerdo de fecha 10 de junio de 1914, tengo el honor de dirigirme a usted haciéndole saber que de toda cantidad que se entregue para gastos por cuenta de la comuna, cualquiera que sea la naturaleza de éstos y la persona o institución que lo perciba, es indispensable que se justifique su inversión por medio de documentos que acrediten la forma cómo ha sido efectuado."

Voy a dar lectura también, señor presidente, de la discusión doctrinaria sostenida entre la contaduría general y el tribunal de cuentas, que figura en la memoria del señor ministro de hacienda; empieza en el tomo I, página 349, y continúa en el tomo II, página 34. "Informe de sección "Rendición de cuentas". Dice: "Al notificarse de la resolución que antecede, la sección hace presente que a los señores habilitados siempre se les ha exigido que presenten sus rendiciones de cuentas en la forma indicada en esa resolución, a excepción de los casos en que las sumas se mandan entregar con un determinado fin, pero con imputación a distintas partidas, ítems o leyes, en los que es evidente la imposibilidad de rendir cuentas en forma."

Y contesta el tribunal de cuentas al respecto, en dicha memoria, tomo II, página 325, al ministerio de hacienda, en septiembre 24 de 1918: "Referente a la inversión de caudales públicos, la contaduría general sostiene en algunos casos que las sumas de dinero que se entreguen a las municipalidades por ítem del presupuesto general o leyes especiales, no deben ellas rendirle cuenta de su inversión, es un error, como ya lo tiene demostrado ese tribunal, bastando sólo citar el artículo 108 de la ley de contabilidad para demostrarlo; dice así: "Deberán rendir cuenta documentada todas las personas encargadas de recibir o invertir dinero por cuenta de la provincia, o que de cualquier manera o por cualquier título manejen valores o bienes de la misma"; el artículo 116 de la citada ley manda que las rendiciones de cuentas se presentarán al contador de la provincia.

Entre los muchos casos al respecto, está el siguiente:

"Vista la nota que precede y atento a lo informado por la contaduría general, el poder ejecutivo resuelve: Pase al ministerio de hacienda para la entrega al señor intendente municipal de Exaltación de la Cruz, de la suma de ocho mil pesos moneda nacional, para la terminación del edificio de policía de esa localidad, debiendo rendir cuenta de su inversión a la contaduría general. Impútese al ítem 122 del presupuesto vigente de 1917. Hágase saber. — (Firmado): Peralta Alvear. — E. Arana."

"Y con fecha 16 del citado mes consta su abono, percibiendo los fondos el señor Casco, en su carácter de intendente.

"Queda, pues, demostrado con los mismos procedimientos de la contaduría general, que a ella incumbe en primer término el examen y resolución de los documentos de inversión de fondos de la provincia, que se entreguen a las comunas por cualquier causa o motivo, "siempre que no sean fondos propios de ellas, en cuyo caso rinden cuenta directamente a este tribunal, y entre los cuales está el porcentaje que le corresponde por impuestos fiscales y que la contaduría general sólo tiene obligación de comunicar a este tribunal las sumas abonadas."

Y termina el tribunal de cuentas con lo siguiente:

"En consecuencia, de lo expuesto y de los antecedentes mencionados, el tribunal cree que el poder ejecutivo, en el presente caso, sólo está llamado a mandar cumplir por las reparticiones de su dependencia las resoluciones dictadas por el tribunal en ejercicio de sus atribuciones; y, sobre todo, teniendo presente que si hubiere un desconocimiento de las atribuciones del tribunal, éste se verá obligado a plantear ante la suprema corte el caso constitucional, como asimismo podría hacerlo cualquier repartición que se creyera lesionada por sus resoluciones. Comuníquese, déjese constancia en el libro de acuerdos, y publíquese."

Ahora bien, señor presidente; he preguntado a todas las municipalidades si el tribunal de cuentas reclamó la rendición de cuentas detallada de los gastos de policía de 1918 y si pasó alguna circular al respecto, y todas ellas han contestado que no reclamó ni pasó circular; lo cual está en contradicción con la doctrina sostenida por el tribunal de cuentas en su discusión con la contaduría, respecto de los fondos de las municipalidades. El tribunal de cuentas niega al poder ejecutivo facultad para rendir cuentas de las comunas, cuando se trate de fondos propios de ellas, porque en ese caso deben ser las municipalidades las que deben hacerlo directamente ante el tribunal.

Como he dicho, he preguntado a las municipalidades si el tribunal de cuentas reclamó cuentas detalladas de los gastos de policía del año 1918, y veo con sorpresa que a pesar del criterio y de la interpretación que dicho tribunal sostuviera en la discusión doctrinaria con el ministerio de hacienda, no lo ha hecho en ningún caso.

(Continuará).

Ferrocarril Central de Córdoba

TRENES DE PASAJEROS

Los trenes de pasajeros salen de Rosario, diariamente, a las 8 Francisco, Córdoba y Tucumán: sábados a las 9.30 p. m. — Santiago del Estero: miércoles y sábados, a las 9.30 p. m. — Catamarca: lunes, miércoles y sábados, a las 9.30 p. m. — Rosario de la Frontera, Salta y Jujuy: miércoles y sábados, a las 9.30 p. m.—La Quiaca: miércoles, a las 9.30 p. m. Retiro C. C. (Buenos Aires) para. m. — Rosario, Santa Fe, San Lunes, miércoles, viernes y

SERVICIO DE CARGAS

Entre Retiro C. C. (Buenos Aires) y Rosario, Córdoba, San Francisco, Rafaela, Tucumán, Santiago del Estero, Salta, Jujuy, La Quiaca, Embarcación, Chilecito, La Rioja, San Juan, Catamarca, Santa Fe, Reconquista, Vera, Resistencia.

Las mercaderías cargadas en Retiro durante el día, salen a destino la misma noche.

Por informes y tarifas, ocurrir: calle San Martín 154 (Galería Güemes), Buenos Aires y en Estación Retiro C. C.

H. G. CABRETT.
Administrador General

Mayo de 1919

DIRECCION GENERAL DE ESCUELAS

El doctor Antonio E. Hirlart director general de escuelas, acompañado por el director de la oficina de arquitectura ingeniero Arnézola, se trasladaron a la capital federal para entrevistarse con el ministro de obras públicas doctor Torello, a fin de gestionar de este magistrado autorice a la dirección general de escuelas de la provincia a efectuar la conexión de las obras sanitarias de la escuela número 1 de Avellaneda con la cloaca máxima de la capital federal, cuyo caño pasa a pocos metros de la referida escuela, y por ser ello de imprescindible necesidad para el buen funcionamiento de la misma.

El director general aprovechará el viaje a la metrópoli para también conferenciar con el ministro de hacienda doctor Salaberry.

MUNICIPALIDAD

Las ferias francas

El intendente municipal ingeniero Santiago J. Storni, ha tomado en consideración la minuta del concejo deliberante en la que se declara que esa corporación vería con agrado que aquél suspendiera los efectos de las resoluciones que dictó sobre funcionamiento de las ferias francas y que produjeron la huelga de quinteros que aun prosigue.

El intendente en la resolución de ayer, suspende los efectos de las disposiciones mencionadas, hasta el 31 de diciembre, lapso durante el cual, habrá podido sancionarse el proyecto de ordenanza de ferias francas que tiene a estudio la comisión respectiva del concejo. Desaparecido el motivo por la cual los quinteros suspendieron la venta de productos en los ferias, es de imaginarse que éstas volverán a funcionar nuevamente con el agrado unánime del vecindario.

SOCIALES

Casamientos — En el domicilio de la familia de la novia, tendrá lugar el sábado próximo, la consagración del enlace de la señorita Raquel E. Blake, con el señor Enrique E. Bornaud. En la ceremonia religiosa actuarán como padrinos, la señora Julia Henry de Bornaud, madre del novio y el señor Juan L. Blake, padre de la novia. En el acto civil darán sus firmas como testigos, los señores Eugenio Carlos Reymond, por parte de la novia y Alfredo Thomas por parte del novio.

Compromisos matrimoniales — Ha quedado formalizado el compromiso matrimonial de la señorita María Amelia Albina, con el señor José Capelli. Esto dió motivo a que se celebrara una agradable reunión en el domicilio del señor Albina.

Intimas — Ha sido visitada oficialmente por el doctor Raúl Lascano, la señorita Loló Villamayor Ramos. Estos fueron muy felicitados por sus numerosas relaciones.

La velada del 18 — Teatro Argentino — El 18 del corriente se llevará a cabo en este coliseo, una matinée a beneficio de la Asociación de Maestros de la provincia. Como se sabe la compañía nacional que dirige la primera actriz Camila Quiroga pondrá en escena la comedia en tres actos, del autor señor Berutti "La maestrita del pueblo". Son ya muchas las familias que han retirado localidades pudiendo retirarse las que todavía hay disponibles en el local de la Asociación de Maestros, calle 60, esquina 12.

De Quequén

Dragado del puerto — Llegada de un vapor — Almuerzo — Viajeros — Cine — El tiempo.

QUEQUEN, noviembre 12 — El día 10 del corriente se dió principio al dragado en la zona de ultramar, con las dragas de gran porte "La Plata" y "Ensenada".

—Anteayer llegó de Campana el vapor nacional "Francisca" que se ha incorporado al plantel del dragado, que se utilizará para el remolque de las chatas cargadas de tosca, arena y barro.

—El señor Adolfo L. Yanuzzi, ofreció un almuerzo a los señores Mariano Delgado, Juan José Balbi, Faustino Echegaray, Francisco Yanuzzi, José Saberigoicoche y N. Cámera.

Después de haber pasado un día agradable en amena conversación y alegría, dichos señores regresaron a las 6 de la tarde a Lobería, en el automóvil del señor Cámera.

—En automóvil en jira de paseo, llegaron el domingo de Lobería, los señores Juvencio Arce, Antonio Andreoli, Humberto Pradio, Francisco Lerena y Angel Guzmán.

Después de pasar el día en Necochea, por la tarde regresaron a Lobería.

—Para Buenos Aires, el señor Eduardo O'Connor acompañado de su esposa Raquel Almada.

—En el mismo estado, la señora Rufina H. de Yanuzzi y el señor Gregorio Eiras.

—Sigue mejor, la señorita Dolores Guerrero, y su hermano Ricardo y el señor Aníbal P. Castro.

—Persiste el tiempo seco, de fuertes vientos y tierra, deseándose una buena lluvia para todos los campos en general de esta región.

De Lobería

Almuerzo campestre — Conferencia

LOBERIA, noviembre 12—Un número crecido de personas de representación concurrió al almuerzo campestre realizado en el local de la sociedad La Fraternal en honor de correcto funcionario señor Matías Berchex, gerente del Banco de la Provincia local, quien por resolución del directorio de la institución pasa a desempeñar el mismo cargo en la sucursal de Balcarce.

—En el bar La Unión realizóse la conferencia que patrocinada por la comisión directiva de la biblioteca pública Sarmiento, dió el profesor Ramón Melgar, rector del colegio nacional de Dolores.

Numerosa y selecta concurrencia aplaudió con entusiasmo al orador, quien puso de relieve su vasta ilustración; dió comienzo con el notable trabajo titulado "La acción cooperadora del hogar en la escuela" que mereció calurosos aplausos del auditorio.

Leyó poesías y fábulas de que es autor que merecieron significativas muestras de aprobación por parte de la concurrencia.

Auspició la formación de un centro cultural en ésta, que daría excelentes resultados, si se tiene en cuenta que en varias localidades donde han sido constituídos, se palpan sus grandes beneficios, por la finalidad que persiguen y el bien que proporcionan a las poblaciones difundiendo temas altamente morales e instructivos.

De Adolfo Alsina

Proclamación de candidatos—Varias

ADOLFO ALSINA, noviembre 12. Realizóse en el Comité Radical de esta localidad la proclamación de los candidatos a consejeros municipales y escolares que la U. C. R. sostendrá en las próximas elecciones a realizarse el último domingo del corriente mes ante una numerosa concurrencia, notándose la presencia de muchísimos extranjeros simpatizantes con el partido radical.

Procedióse a la elección de los candidatos, resultando electos los siguientes señores, cuyos nombres fueron largamente aplaudidos por todos los presentes por ser personas extensamente vinculadas en este pueblo: para consejeros municipales: señores Lucas Torres, Avelino S. Barrios, Timoteo Altube, Felipe Montenegro, Francisco Antonietti, Joaquín R. Beanza, doctor Nicanor Alberto Paz, Atilio Colombatto, Mateo González y R. Boltón. Para consejeros escolares: señores Carlos Maffoni, Juan Giranni y Juan Bacigalupo.

—El cielo permanece nublado habiendo soplado durante todo el día fuerte viento del sur, lo que hace temer pueda dar origen a la caída de fuertes heladas que perjudicarían enormemente a las sementeras. La temperatura ha bajado enormemente sintiéndose frío.

—Para La Plata, se ausentará esta noche el diputado doctor Ramón Razquín.

De San Cayetano

Elección de autoridades — Fiesta — El juego y la policía

SAN CAYETANO, noviembre 12.—En la asamblea celebrada en la fecha, por el subcomité radical Leandro N. Alem, ha sido electa por mayoría de votos la siguiente comisión directiva:

Presidente, señor Salvador Gómez; vicepresidente, señor Juan Betbeder; secretario, Juan Guerci (hijo), prosecretario, Alfredo Córdoba; tesorero, señor Francisco Barrenechea; protesorero, José Errotaberea; vocales: señores Ricardo Etchepare, Pedro Chocou, Arturo Girado, Juan Guerra, Juan Iraola, Miguel A. Lauletta, Gregorio Aguirre, Antonio Guera (hijo), Paulino Girado (hijo). Presidentes honorarios, doctor Emilio Ferreyra, Santiago Olea y Antonio Guerra.

El domingo 16, dicho comité prepara una fiesta cívica con motivo de recibir una bandera donada por la siguiente comisión de señoritas:

Presidenta, señorita María Guerci; vicepresidenta, señorita Angélica Musciatti; secretaria, señorita Ursula Etchepare; prosecretaria, Teresa Betbeder; tesorera, señorita María Betbeder; protesorera, señorita María L. Etchepare; vocales: señoritas Leontina Iraola, Matilde Cappanari, Tomasa Gorraiz, María Chocou, Raquel Barbieri, Josefa Lidia Guerci.

—Se ha instalado en esta localidad un comité, donde a vista y descaro se juega a la taba sin que la policía los moleste.

—Se nota desde hace varios días la presencia de sujetos de malos antecedentes que causa la consiguiente alarma a este vecindario.

De Quilmes

Magnífico festival literario-musical—Entrega de diplomas a normalistas egresados de 1918—Visita del señor ministro de instrucción pública, doctor Salinas.

QUILMES, noviembre 12. — Bajo los auspicios de la benemérita asociación de padres de alumnos de la escuela normal mixta de la nación, que funciona en esta ciudad, se ha celebrado una brillante velada en el salón teatro Cristóbal Colón.

La presencia del señor ministro, doctor Salinas y de las autoridades municipalidades y escolares, contribuyó a darle mayor brillo a tan bella fiesta, cuyo selecto y escogido programa fué ejecutado con exquisito gusto por los alumnos de tan acreditado centro de enseñanza, y que con tanto celo y amor dirigen los reputados profesores, señores Sosa del Valle y Acosta.

Abrió el acto el profesor de la escuela, señor José M. Ruzo, pronunciando bellísimo discurso, siguiéndole en el uso de la palabra el prestigioso vecino y presidente de la asociación de padres, señor Feliciano Drake Durañona y en el curso de su interesante disertación se refirió a la inmensa y profícua labor del superior gobierno de la nación en pos de coadyuvar a la difusión de la enseñanza, refiriéndose asimismo al decreto ministerial alusivo a la creación de asociaciones de padres de alumnos. Sabido es que en Quilmes funciona desde hace varios años y con notable prosperidad y prestigios, una corporación de vecinos adscripta a la escuela normal mixta.

A continuación, el joven Julio M. Raris, alumno egresado en 1918, pronunció un sentido discurso en nombre de sus compañeros de estudios diplomados en el año anterior.

La entrega de los diplomas fué hecha por el señor ministro a los normalistas agraciados, prodigando a todos frases de aliento y estímulo para que laboren con fe, amor y dedicación en el noble apostolado de enseñanza a la niñez.

El señor ministro doctor Salinas, tanto al presentarse en el salón como al abandonarlo para regresar a la capital federal, fué saludado y despedido con calurosas salvas de aplausos de parte de la numerosa y distinguida concurrencia a acto público tan solemne y magnífico como ha sido el festival organizado por la escuela normal mixta, institución cultural que tantos beneficios morales y materiales produce a esta ciudad.

El señor intendente municipal, Dr. Pedro Edustondo, conversando con el señor ministro se refirió a la inmensa ventaja que supondría para la enseñanza la construcción de un edificio ad hoc, con destino a la escuela normal (a cuyas aulas asisten 630 educandos) y el que podría ser levantado en una fracción de tierra de 10.000 varas, situada en punto céntrico de esta ciudad y que la municipalidad cedería gratuitamente con destino a la ejecución de tan necesaria e imprescindible obra al gobierno de la nación. El señor ministro acogió con verdadero entusiasmo la proposición del intendente doctor Elustondo, anticipando, que considerándola acertada la sometería a la aprobación del poder ejecutivo a fin de que en plazo no lejano, la ciudad de Quilmes pueda contar con un amplio edificio que reuna todas las comodidades y dependencias y que consulten las necesidades de la enseñanza, y que pueda servir de modelo en materia de edificación escolar en el país.

Ecos de un homicidio

QUILMES, noviembre 12. — Desde ayer se encuentra en ésta, el doctor Jorge Acuña Díaz, secretario sumariante del juez doctor Rooth, quien ha tomado a su cargo la substanciación del sumario con motivo del asesinato del director de "El Pueblo", don Jorge Arado.

El autor Roumieu, se presentó al juez del crimen de La Plata, apareciendo pocos minutos después al juzgado, su padre, acompañado del doctor López, quien se hacía cargo de la defensa del matador.

De Ramón Biaus

Reunión política — Gran entusiasmo cívico—El tiempo

ESTACION RAMON BIAUS, noviembre 12.—Ha tenido lugar el domingo una reunión política en la estancia San José de don Luciano Tiscornia, el que obsequió a la concurrencia, que fué muy numerosa, con un asado con cuero y abundante almuerzo a la criolla.

Se trató en esta reunión de organizar las fuerzas radicales de este cuartel y los vecinos; habiendo asistido una numerosa delegación del comité de Chivilcoy, la que se retiró muy satisfecha, contando con un triunfo fácil en las próximas elecciones.

—El tiempo sigue tormentoso, lo que tiene preocupados a los chacareros que tienen ya sus trigos espigando, los que recibirían serios perjuicios si continúan las lluvias torrenciales o cayera granizo.

—Ha sido enviado el agente de policía, a que hice referencia en las correspondencias anteriores. Esperamos que se completará el destacamento con el oficial nombrado este año y que habiendo renunciado en agosto, no ha sido enviado aún el reemplazante.

—Para Buenos Aires el señor Roberto Dillon y familia, la señora de Duffy e hijas.

De la capital, la señora Mercedes S. de Tiscornia e hijos.

De Rojas

Asamblea cívica — Discursos

ROJAS, noviembre 12 — Celebróse en el comité de la Unión Cívica Radical, que preside el señor Egan, una asamblea de partidarios numerosísima y entusiasta.

Hubo gran concurrencia de partidarios del pueblo y de la campaña, a la que se le obsequió con un opíparo almuerzo donde no faltó la carne con cuero y corderos al asador, frutas, vino, etc.

Una orquesta amenizó la fiesta, reinando en todos la mayor alegría con motivo de las elecciones del 30.

Las autoridades del comité radical no permitieron que se jugará a la taba no obstante haberse comprobado reiteradamente que esto se hacía en el comité conservador.

El presidente notificó que había invitado a almorzar y a tener un momento de agradable compañía entre soldados de la noble causa, pero no permitiría que los amigos allí se desplumaran.

Nadie protestó por esto, pues se sabía de antemano que el comité radical no permite allí en su comité los juegos de azar, determinación que es objeto de elogiosos comentarios en el vecindario.

En el momento oportuno hicieron uso de la palabra el doctor Pedro P. Ezeiza, don Gilberto Dubois y don Sebastián F. Iturralde, quienes caldearon mayormente el ambiente cívico de esta importante reunión partidaria que es augurio de victoria.

El presidente, señor Egan, dirigió al terminar la fiesta, el siguiente telegrama al doctor Hipólito Yrigoyen. Dice así, su contenido: "En asamblea de más de 1000 partidarios entusiastas, celebrada en el comité que presido, vuestro nombre ha sido constantemente aclamado. Interpretando, pues, el sentimiento colectivo, me apresuro a enviaros un saludo y aplauso solidarios por vuestra patriótica, cual imperturbable obra de reparación institucional. Dios guarde a S. E. en bien de la patria.—Santiago V. Egan, presidente del comité radical; Domingo La Río, secretario."

—Esta noche se proclamarán los candidatos a municipales y consejeros escolares que el partido radical sostendrá en los comicios del 30. El acto se realizará en los salones del Club Unión. Será una asamblea numerosa y calificada. Reina mucho entusiasmo.

De Lincoln

Asamblea radical — Viajeros distinguidos — Una gran velada cívica — Detalles completos — Varias informaciones.

LINCOLN, noviembre 12. — Ayer llegaron a ésta procedentes de la capital federal, el presidente de la cámara de diputados, don José Víctor Noriega y los diputados provinciales doctor Roberto Parry y señor Antonio Crespo, a fin de participar en su calidad de delegados del comité central, a la gran asamblea radical, que se celebró horas después.

—En el club cultural "Mariano Moreno", obsequióse con una comida íntima a la que asistieron los más caracterizados correligionarios de ésta y pueblos vecinos. Terminada la cena, se pasó al teatro Allegrini, en cuyo amplio proscenio tomó colocación la numerosa representación del radicalismo local, bajo cuyos auspicios se organizara esta manifestación de civismo.

Al entrar al local los delegados y sus acompañantes, la banda de música ejecutó la marcha del Parque y al levantarse el telón, después de acallarse los aplausos con que la enorme concurrencia que llenaba los palcos y la amplia platea, saludó a la espectable representación que había tomado colocación en el escenario, la orquesta Lens ejecutó el himno nacional, que fué escuchado de pie por los presentes. En ese momento, no menos de 1.500 personas se contaban en el amplio salón, la doble fila de palcos ocupada por sesenta familias de lo más calificado de la sociedad, realzaban el hermoso cuadro, poniéndole marco de delicada nota. El señor diputado Noriega inició la serie de discursos siendo saludado, al cuadrarse gallardamente para expresar su alocución, por el nutrido auditorio. Comenzó diciendo un delicado saludo a la concurrencia femenina, de cuya presencia manifestó congratularse en tan austeras circunstancias en que las madres del presente parecían asistir a recoger el fruto de las enseñanzas cívicas infiltradas en el hogar por ellas y las de mañana, a templar la fe naciente que en lo porvenir habrían de trasmitir a los hijos del futuro, realizando como las vestales griegas la perpetuación del fuego sagrado en el ara de la patria.

Luego, y después de extender su saludo a la demás concurrencia, entró a grandes rasgos al terreno del comentario político de actualidad.

Al referirse al "régimen", tuvo vibrantes frases de protesta contra aquellos últimos representantes de la era ominosa que sobreviven al naufragio, enseñoreados de varios escaños del congreso, desde los que con gesto de enano, han aventurado el último salivazo al cielo.

Cerró su brillante alocución incitando al electorado de Lincoln a concurrir a las urnas de los comicios municipales próximos, decididos a contribuir con el triunfo radical local a la absoluta hegemonía de la reparación argentina sobre el haz de la patria, y propuso al desbordante auditorio, un viva al primer argentino que tan austeramente preside los destinos nacionales, aplauso que fué prodigado frenéticamente.

Acto seguido presentó al diputado señor Antonio Crespo, quien tuvo conceptos brillantes y frases oportunas durante su larga y vibrante alocución.

Terminado el discurso del diputado Crespo, y cuando se acallaron las estruendosas manifestaciones de aplauso que les tributó el pueblo, el diputado doctor Roberto Parry, previa conceptuosa presentación hecha por el diputado don José Víctor Noriega, tomó la palabra, extendiéndose por espacio de una hora, para considerar las diferentes fases del momento cívico. El público electrizado por la brillante y galana palabra del orador, interrumpiólo en cada párrafo de su disertación valiente y magistral. Tuvo pasajes de elocuencia y conceptuosidad dignas de los quilates que le son propios.

Finalizó su hermosa oración con un ferviente homenaje para la figura del primer presidente digno de la nación argentina, el doctor Hipólito Yrigoyen.

Cerró el acto el doctor Mariano Booth, con una elocuente improvisación en la que entonó un himno a la democracia argentina al presenciar tan grandiosa asamblea del civismo, repudió el "régimen" pasado, y fustigó con frase dura y enérgica al crottismo, condenó su abyecta y calumniosa propaganda a base del juego y la mentira; hizo luego una hermosa apología del gran presidente de todos los argentinos, y terminó incitando a los correligionarios todos a perseverar en la lucha y la propaganda culta para conseguir otro nuevo triunfo del partido de sus afectos, el grande, único e indivisible gran partido que se llama Unión Cívica Radical. Grandes aplausos saludaron las últimas palabras del orador, con los que terminó la asamblea en medio de entusiastas aclamaciones al partido radical y al presidente de la nación, doctor Hipólito Yrigoyen.

—Por tren nocturno de anoche, partieron para ésa los distinguidos diputados provinciales, doctor Roberto Parry y señor Antonio Crespo, los que fueron acompañados hasta la estación local por un núcleo numeroso de sus amigos.

—Hoy partió para Carlos Casares con objeto de asistir y tomar parte en otra asamblea política, nuestro buen amigo el diputado provincial y presidente de la cámara de diputados, don José Víctor Noriega.

—Con motivo del éxito grandioso de la asamblea realizada, momentos después de terminada ésta, se le dirigió al excelentísimo señor presidente de la nación, el siguiente telegrama:

"Dr. Hipólito Yrigoyen, Brasil 1039. — Buenos Aires. — La magna asamblea política de esta tarde, ha aclamado entusiastamente el nombre del primer magistrado de la nación, ratificando las altas orientaciones de su gobierno y expresando en forma unánime, la más enérgica protesta por el atentado que significa la iniciativa de enjuiciamiento formulada en abierta violación del sentimiento argentino.

"Saludan respetuosamente a V. E. — Roberto Parry, Antonio Crespo, José Víctor Noriega, J. E. García Tuñón, César Martelletti, Manuel Buceta, Mariano Booth, Manuel Mercado, Juan A. Ratti. (Siguen las firmas)."

—Ha causado un sentimiento de profundo pesar, entre sus numerosos amigos con que contaba en Lincoln, la desaparición prematura del distinguido correligionario y hombre público, doctor Tomás de Veyga.

CRONICA DEPORTIVA

FOOTBALL

El internacional de ayer

BRILLANTE TRIUNFO ARGENTINO

Boca Juniors vence a Nacional

Amistosamente se midieron ayer los primeros equipos de los clubs Boca Juniors de ésta y Nacional de Montevideo.

El encuentro, el mejor del día, había despertado enorme interés entre los footballers de ambas orillas. Se medían dos conjuntos fuertes, de lucida actuación en las temporadas auspiciadas por las ligas de ambos países del Plata.

Boca Juniors es un conjunto homogéneo y entusiasta, el más fuerte de cuantos actúan en la Asociación Argentina de Football. Nacional es en la actualidad el equipo más potente del Uruguay, y este año volverá a conquistar el primer puesto en el campeonato de primera división. En Montevideo se tenía entera fe en la victoria y nadie suponía que Boca Juniors pudiera vencer al formidable conjunto uruguayo. Se explica, entonces, la sorpresa que la derrota de Nacional ha causado en la vecina orilla, como informan telegramas que recibimos.

El partido fué interesantísimo. Abundaron hermosas jugadas que el público aplaudió calurosamente. La lluvia que comenzó a caer casi al finalizar el primer período y que no cesó durante la segunda parte, no restó brillo alguno a las jugadas. Fué una buena demostración de football, como pocas nos ha sido dada observar en la actual temporada.

Boca Juniors realizó una brillantísima performance, derrotando al formidable campeón uruguayo. Su defensa efectuó una labor ponderable, evidenciando suma habilidad. La línea delantera jugó empeñosamente y con entendimiento. Los forwards boquenses aprovecharon las circunstancias que se le presentaron, señalando dos goals que le valieron el triunfo.

Nacional fué el cuadro homogéneo y poderoso que tantas glorias ha dado al football uruguayo. Realizó un gran partido, acusando durante el mismo una ligera superioridad sobre su adversario. Su línea de ágiles desarrolló una excelente labor, pero sin obtener ventajas en atención a la tenaz resistencia opuesta por la defensa boquense. Cayó vencido, eso sí, en buena ley. Nadie quitará méritos a la victoria de Boca Juniors; fué merecida. Nacional con mayor decisión, pudo haber empatado el encuentro.

Los partidarios del cuadro argentino festejaron ruidosamente su brillantísimo triunfo.

A las órdenes del árbitro Juan José Rithner, los equipos formaron de la siguiente manera:

Boca Juniors: A. Tesoriere: R. A. Cortella y J. Ortega; A. López, D. Becos y P. Mainardi; P. Calomino, Z. Canaveri, A. Martín, J. Bozzo y P. Miranda.

Nacional: A. Mazoli; A. Urdinarán y A. Foglino; P. Olivieri, A. Zibechi y M. Varela; A. Romano, H. Scarone, S. Urdinarán, C. Scarone y R. Marán.

Venció en el sorteo el capitán de Boca Juniors, correspondiéndole iniciar el juego a Urdinarán, centroforward uruguayo. Cortella, en un buen esfuerzo, malogró el ataque de los visitantes. Los delanteros boquenses realizan un peligroso avance que Urdinarán intercepta en excelente estilo. Nuevamente debe intervenir el back uruguayo para conjurar una situación peligrosa provocada por un avance combinado de Calomino y Miranda.

Cuando se habían jugado 26 minutos, comenzó a llover, pero el partido continuó.

A los 28 minutos Calomino dirige un hermoso centro que permite a Martín señalar el primer tanto a favor de Boca Juniors.

En seguida la valla uruguaya pasó por un momento de gran peligro. Canaveri dirige un fuerte shot: la pelota se le escurre de las manos al guardavalla uruguayo, pero en magnífico esfuerzo vuelve a tomarla y la pasa a Urdinarán, que aleja el peligro.

Como la lluvia arreciara, el árbitro, siete minutos antes de la terminación del primer período, suspendió el juego.

Después de una espera de quince minutos, a las 4.35 se reanudó la lucha. Se jugaron los 7 minutos que restaban del primer período, y luego los equipos cambiaron de campo y prosiguieron el juego.

Boca Juniors se colocó en la ofensiva, dando abundante trabajo a la defensa uruguaya. A los 7 minutos de reiniciada la lucha, Boca Juniors obtuvo su segundo goal, en la siguiente forma: Calomino elude la vigilancia de Varela y Foglino y dirige un magnífico centro. Corren en procura de la pelota Bozzo y Miranda, pero resbalan. Martín, el jugador oportuno que todos conocemos, toma la pelota y enfila un violento tiro cruzado y alto que Mazali no pudo detener.

Los uruguayos reaccionan, y Ortega debió conceder un corner que no aportó resultados para Nacional.

La lucha, no obstante la lluvia, siguió desarrollándose en forma brillante, originándose hermosas jugadas muy aplaudidas por el público.

Nacional se situó en la ofensiva, pero sus esfuerzos se vieron malogrados en virtud de la magnífica actuación de la defensa argentina.

Cuando el árbitro anunció la terminación del encuentro, el resultado era el siguiente:

Boca Juniors	2
Nacional	0

Muy bien, el árbitro J. J. Rithner.

ASOCIACION AMATEURS DE FOOTBALL

PARTIDOS PARA EL 16

Primera división e intermedia reserva: Independiente v. Racing; San Lorenzo v. Sportivo Barracas; Vélez Sársfield v. Gimnasia y Esgrima La Plata; Estudiantil Porteño v. Platense; Estudiantes v. Defensores de Belgrano; San Isidro v. River Plate; Tigre v. Atlanta.

División extra: Ferrocarril Oeste v. Sportivo Buenos Aires; Quilmes v. Barracas Central.

Reserva: Ferrocarril Oeste v. Sportivo Buenos Aires; Quilmes v. Barracas Central.

Segunda división — Zona norte: Sportivo Barracas v. Vélez Sársfield; River Plate A. v. Platense.

Zona sur: River Plate B. v. Independiente.

Tercera división — Zona sur: Chacabuco v. Independiente.

Cuarta división — Zona norte: Tigre v. Platense A.; Platense B. v. Estudiantes.

Zona sur: Independiente A. v. River Plate A; Chacabuco v. Independiente B.

Zona oeste: Estudiantil Porteño v. River Plate B.; San Lorenzo Almagro v. Atlanta.

Quinta división — Zona norte: River Plate v. Tigre; Defensores Belgrano v. Estudiantes.

Zona sur: Independiente v. Chacabuco; Racing v. Sportivo Barracas.

ATLANTA v. VELEZ SARSFIELD

Ante numerosa concurrencia, se jugó ayer tarde en la cancha que posee el club Ferrocarril Oeste en el Caballito, este encuentro por el campeonato de primera división.

El partido resultó muy reñido notándose jugadas bonitas que fueron largamente aplaudidas por el numeroso público, que presenció la brega.

No obstante su derrota, Vélez Sársfield atacó más que su rival, acusando durante todo el partido una marcada superioridad.

A las 3.30 p. m. al llamado del referee E. Díez, los cuadros formaron como sigue.

Atlanta: J. Medici, R. Valentini y R. Somaruga; S. Medici, S. Pardo y J. Celico; A. Brenna, J. Barreiro, A. Tazin, J. Deibe y M. de Césari.

Vélez Sársfield: A. Caballero; A. Brameri y A. Badaracco; M. Fontana, J. L. Bofil y J. Castro; J. Bru, M. Salvarredi, M. Martínez, H. Basadone y A. Granara.

Ganador del sorteo el capitán de Vélez Sársfield, correspondióle iniciar el juego a Tazín, pero su primer avance no dió resultado.

Cuando se llevaban jugados 38 minutos, Deibe desde larga distancia dirige un fuerte tiro que Caballero no alcanzó a detener, obteniendo así Atlanta el primer tanto a su favor.

Hasta el final del primer período, el "score" no fué modificado.

Durante los primeros minutos del segundo tiempo, Vélez Sársfield se situó en la ofensiva.

A los 17 minutos Atlanta consigue un nuevo tanto por intermedio de Barreiro.

Debido a la fuerte lluvia, el juez dió por terminado el match a los 24 minutos del segundo tiempo.

El escore era este:

Atlanta	2
Vélez Sársfield	0

SPORTIVO BARRACAS VERSUS ESTUDIANTIL PORTEÑO

En las calles Iriarte y Santa Elena cancha del primero, se jugó ayer tarde este encuentro por el campeonato de la división superior.

El partido resultó muy reñido y lleno de jugadas agradables.

A causa del temporal que se desencadenó, el referee resolvió suspender el encuentro cuando terminó la primera parte de juego.

A las 3.30 p. m. al llamado del juez G. Guassone, los cuadros formaron como sigue:

Sportivo Barracas: R. Agras; A. Sciarretta y O. Olazar; E. González, C. Illan y E. Godio; E. de la Cruz, J. Sansinena, J. Gayardelli, A. Sixto y L. Amores.

Estudiantil Porteño. D. Caldano; J. Garassa e I. Domínguez; E. Mattozzi, J. Martínez y J. Etchenique; A. Carricaberry, P. Sarrasqueta, A. Costas, B. Hatschandiet y R. Domínguez.

Iniciado el juego por los locales, el primer avance fué bien rechazado por la defensa contraria.

Sportivo Barracas consiguió varios corners a su favor que no dieron ningún resultado.

Ambas defensas deben emplearse a fondo para evitar la caída de sus respectivas vallas.

Cuando terminó el primer período el juez dió por terminado el partido a causa de la fuerte lluvia.

El "score" era el siguiente:

Sportivo Barracas	0
Estudiantil Porteño	0

DEFENSORES DE BELGRANO v. SAN LORENZO

Por el campeonato de primera división se jugó ayer tarde en Núñez, cancha del primero, este partido.

El cuadro local dominó a su adversario.

A las 3.30 p. m., al llamado del juez, los cuadros formaron de la siguiente manera:

Defensores de Belgrano: J. Lafaucci; J. Molinari y E. Puricelli; F. Casabella, A. Pasquale y G. Celidon; A. Bonifacio, J. Lolato, G. Caldas, M. Márquez y F. Roldán.

San Lorenzo: J. Coll; F. Suárez y L. García; A. Castilla, P. Barrera y G. Urso; F. García, F. Nordalh, A. Urso, V. Juan y V. Vota.

Iniciado el juego por los locales, éstos se situaron de inmediato en la ofensiva, dando abundante trabajo a la defensa visitante.

A los 22 minutos Roldán, con un fuerte tiro marca el primer goal para su cuadro. Cinco minutos más tarde Caldas marca el segundo tanto para los locales.

Cuando se llevaban jugados 32 minutos los visitantes consiguen un penal a su favor, que toma A. Urso y marca el primero y último tanto para San Lorenzo.

Ocho minutos más tarde los locales consiguen el tercero y último goal por intermedio de Pasquale.

No bien se iniciaba el segundo tiempo, el juez, de acuerdo con ambos capitanes, resolvió suspender el partido a causa de la fuerte lluvia y granizo.

El score era el siguiente:

Defensores de Belgrano	3
San Lorenzo	1

GIMNASIA Y ESGRIMA DE LA PLATA v. SAN ISIDRO

El primer cuadro de San Isidro se trasladó ayer a La Plata para disputar con el cuadro de Gimnasia y Esgrima de dicha ciudad el match por el campeonato de la división superior.

Al cuadro visitante le faltaron algunos de sus titulares que fueron reemplazados por jugadores de divisiones inferiores.

El equipo local ejerció sobre su adversario, durante todo el tiempo reglamentario, un acentuado dominio.

A las 3.20 p. m., al llamado del juez los cuadros formaron como sigue:

Gimnasia y Esgrima: E. Fernández; H. Sancet y J. Iglesias; R. Naón, N. García e I. Bulla; M. Curell, J. Iturreria, P. Gallardo, E. Gutiérrez Plumers y L. Caldera.

San Isidro: C. Recanattini; A. Travaglini y A. Reparaz; J. Chey, S. Pérez y C. Badaracco; J. Obarrio, J. Fernández, R. Pell, J. Annunziata y J. Casanova.

Durante el primer período los locales se anotaron un solo tanto por intermedio de Gallardo a los 27 minutos.

En el segundo tiempo, el cuadro local dominó a su adversario, consiguiendo dos nuevos goals a los 13 y 38 minutos, por intermedio de Gutiérrez Plumers y Caldera.

El resultado final fué el siguiente:

G. y Esgrima de La Plata.	3
San Isidro.	0

TIGRE v. PLATENSE

En el Tigre, cancha del primero, se disputó ayer este encuentro por el campeonato de primera división.

No obstante la fuerte lluvia que cayó durante el desarrollo del match, éste no fué suspendido, jugándose la hora y media reglamentaria.

El partido resultó por momentos muy lucido.

A las 3.30 p. m. y a las órdenes del juez Balmaceda, los cuadros formaron así:

Tigre: Fasina; Caudian y Bruzzone; Iyadre, Cornich y Cristóbal; P. Boide, Querido, J. González, R. Suria y M. González.

Platense: Cositorto; Ferrario y A. Santángelo; B. Sant'Angelo, J. Tacheo y Felisari; J. Rivet, J. Tettamanti, Balmaceda, Frega y Pardal.

Durante los primeros minutos el juego se mantuvo en el centro de la cancha.

A los 15 minutos Querido, con un fuerte tiro, marca el primer tanto para los locales.

En lo que restó del primer tiempo el score no fué modificado.

No bien iniciado el segundo período, Querido marca el segundo tanto para su cuadro.

A los 5 minutos los vistantes consiguen abrir el score por intermedio de Balmaceda.

Cuando se llevaban jugados 12 minutos, Boide dirige un centro que toma Suárez y con un fuerte tiro marca el tercer tanto para Tigre.

A los 35 minutos de esta segunda parte de juego Fraga marca el segundo y último tanto para los visitantes.

Poco después terminó el partido con el siguiente score:

Tigre.	3
Platense.	2

RIVER PLATE v. INDEPENDIENTE

Numerosa concurrencia asistió a presenciar este encuentro de primera división jugado ayer tarde en la cancha del primero.

El juez suspendió el partido cuando faltaban cinco minutos para terminar el período a causa de la fuerte lluvia caída durante la tarde, volviéndose a reanudar minutos más tarde. El juego fué nuevamente suspendido a los ocho minutos de haberse reiniciado.

El encuentro resultó muy reñido y lleno de jugadas agradables.

A las 3.20 p. m., al llamado del juez R. Peña, los cuadros formaron así:

River Plate: J. Crotti; A. Chiappe y P. Calneggia; R. Taramasso, C. García y H. Simmons; F. Ravigna, J. Laiolo, F. Roldán, M. Roldán y S. Montero.

Independiente: P. Isasi; A. Ferro y P. Hucar; J. C. Cánepa, P. M. Peruilh y J. F. Ventureira; P. Garre, E. Ragoni, O. Comaschi, J. M. Peruilh y G. Ronzoni.

Iniciado el juego, éste se notó que sería muy equilibrado, pues un avance de uno era contestado por otro del contrario.

Ambas vallas pasaron por momentos de peligro, pero las defensas supieron evitar su caída.

Cuando el juez suspendió el match el score era el siguiente:

River Plate	0
Independiente	0

PELOTA

EL CONCURSO INTERNACIONAL

Por el Campeonato Internacional de pelota a zare, se jugará esta noche a las 9 y 30 p. m., en la cancha de pelota de esta institución, el siguiente partido.

Centro Bacco Francés v. Sociedad Laurak Bat.

Este partido promete ser sumamente interesante, dadas las fuerzas de los contendores y por llevar hasta la fecha dichas parejas ningún partido perdido.

En esta semana llegarán los jugadores y delegados del Círculo de Armas de Montevideo, que participarán en el Campeonato Internacional.

TIRO

TIRO FEDERAL ARGENTINO

Prosecución del concurso anual

SITUACION DE LOS TIRADORES

En el stand de Palermo, continuó disputándose ayer el concurso anual de tiro bajo los auspicios del Tiro Federal Argentino.

La situación de los competidores hasta hoy, es la siguiente:

Fusil

Categoría 12.—1.o, R. Santillán con 135 puntos; 2.o H. Boggiano con 122.

Categoría P, 13.—1.o J. P. de la Barrera, con 239 puntos; 2.o L. Pedroli, 233; 3.o R. Maldonado, 227; 4.o J. M. Piacentini, 223; 5.o C. C. Logarzo, 206.

Categoría 6.a—1.o Juan Martino, con 188 puntos, apoyado; 2.o A. Daneri, 188; 3.o A. Zoleni, 184; 5.o C. J. Nessi, 165; 4.o B. Tealdi, 177.

Categoría 3.a—1.o A. Zaleni, con 188 puntos; 2.o J. Wyss, 175 con apoyo; 3.o D. Castrillo, 175; 4.o J. del Mazo, 164; 5.o A. C. Fontán, 154.

Categoría 11 (militar y naval).—1.o teniente 1.o, S. Vicente Rossi, con 205 puntos; 2.o teniente 1.o, E. Faccione, 193; 3.o teniente 1.o, M. Masrranion, 188.

Categoría N.o 5 (Eclipse).—1.o A. Daneri 5 impactos con 14 puntos; 2.o A. Zaleni, 4 con 13; 3.o A. C. Fontan, 4 con 11; 4.o H. Degano, 4 con 9; 5.o G. Luna, 4 con 9; 6.o F. Wyss, 4 con 8.

Categoría 7.a—1.o Juan Papis, con 265 puntos; 2.o José J. Guido, 245.

Categoría 8.a—1.o E. Marquine, con 237 puntos; 2.o E. Ghilini, 234; 3.o H. Dighero, 233; 4.o D. Castrillo, 229; 5.o A. Arigoni, 224.

Categoría 9.a—1.o C. A. Trucco, con 534 puntos; 2.o A. Laya, 531; 3.o A. Arigoni, 530; 4.o A. Sirito, 522; 5.o J. J. Guido, 520.

Categoría 15.—1.o A. R. Marcone, con 256 puntos; 2.o A. S. Trucco, 250, apoyo; 3.o A. Matuschka, 250; 4.o J. V. Castrillo, 248; 5.o A. R. Chary, 245; 6.o Sebastián Alsina, 240.

Categoría 14.—1.o A. R. Marcone, con 212 puntos; 2.o A. S. Trucco, 199; 3.o J. V. Castrillo, 195; 4.o J. M. Correa a 193; 5.o A. Matuschka, 191; 6.o L. Antunovich, 168.

Categoría 16.—1.o A. Angelotti, con 171 puntos; 2.o J. Casavalle, 170, apoyo; 3.o E. A. Ortiz, 170; 4.o A. Escribano, 169; 5.o J. Riggiardo, 168; 6.o V. J. Ferrer, 164; 7.o J. P. Aquino, 162; 8.o C. P. Alzamora, 161.

Revólver

Categoría 22.—1.o C. de Domínicis, con 277 puntos; 2.o C. Cannavó, 268; 3.o J. Moreno, 265.

Categoría 23.—1.o F. V. Soto, con 278 puntos; 2.o E. A. Fernández, 275; 3.o P. Aguerre, 274; 4.o C. de Domínicis, 268; 5.o A. A. Storni, 267.

Categoría 24 (Arma de guerra).—1.o Dr. C. J. Rivarola, con 260 puntos; 2.o F. A. Zamboni, 255; 3.o A. E. Luna, 245.

Categoría 25 (revólver).—1.o E. Martínez Villar, 50 puntos.

Categoría 25 (pistola).—1.o F. A. Zamboni, con 274 puntos; 2.o E. Nicolello, 254.

Categoría 27.—1.o A. C. Fontán, con 282 puntos; 2.o R. Pérez Aubone, 259; 3.o P. Cernadas, 257.

Categoría 28.—1.o E. Adhemar, con 275 puntos, apoyo; 2.o P. Cernadas, 275; 3.o A. Falkenberg, 272; 4.o E. Medrazza, 265, apoyo; 5.o M. Medinacelli, 265; 6.o L. J. Silva, 256.

Categoría 29.—1.o L. Antunovich, con 162 puntos; 2.o J. del Mazo, 156; 3.o S. Folgoso, 135; 4.o E. Maeztegue, 123; 5.o M. M. Costaguta, 122; 6.o A. S. Trucco, 93; 7.o A. Placentini, 91.

Categoría 30 (militar).—1.o A. Montes, con 260 puntos; 2.o Saborido, 242.

Categoría 31, 32 y 33.—1.o H. Bigoud, con 125 puntos; 2.o V. Bigoud Ricardoni, 124; 3.o A. Engelhardt, 114.

Categoría 33 (defensa).—1.o A. Engelhardt, 22 impactos, 100 puntos.

Moscas

300 metros.—Clausura mañana, Juan Papis.

300 metros.—Apertura tarde, E. Marquive.

350 metros.—Apertura mañana, L. Pedroli.

350 metros.—Clausura mañana, R. Maldonado.

350 metros.—Apertura tarde, M. Benavidez.

250 metros.—Clausura mañana, A. R. Chary.

250 metros.—Apertura tarde, A. Mataschka.

Revólver

Apertura mañana, C. de Domínicis.

Clausura mañana, J. Aguerre.

Apertura tarde, V. D. Gregorini.

Las Regatas internacionales

LA FIESTA DE AYER EN EL TIGRE

A pesar de la lluvia se disputan todas las pruebas

RESULTADOS GENERALES

Gran interés habían despertado en los círculos aficionados al remo, las pruebas que se disputaron ayer por la tarde en la cancha del río Luján.

La perspectiva de un día espléndido, hizo que al torneo afluyera una crecida cantidad de familias, dispuestas a seguir las carreras desde cualquier punto. Así, el aspecto que presentaban las márgenes del río Luján y lugares adyacentes, con millares de embarcaciones de los clubs que tienen asiento en el Tigre, con el empavesado de las lanchas y las múltiples tonalidades que agregaba al conjunto un sol que coloreaba el cuadro magníficamente, era verdaderamente seductor.

La terraza del Tigre Hotel, las residencias de los diversos clubs y cuanta embarcación podía ofrecer un punto de observación, habían sido tomados por asalto por la concurrencia.

Iniciadas las regatas se puso de manifiesto el entusiasmo que despertaban las mismas; el paso de los remeros que intervenían en las pruebas, era saludado con vítores y aplausos.

Este entusiasmo no decayó ni un solo momento, hasta que comenzaron a caer las primeras gotas... El aspecto del cielo se volvió de improviso poco tranquilizador, mas, el público creyendo que sería una tormenta transitoria, no se retiró de sus puestos, hasta que las amenazas de tormenta se resolvieron en una copiosa lluvia. Faltaban aun disputarse cuatro carreras y de las más importantes. No había resguardo posible; así es que el público en su gran mayoría, creyendo que las carreras restantes se suspenderían a causa de la lluvia que no cesaba, inició el desbande. Pero los que se mantuvieron estoicamente en sus puestos, pudieron presenciar las mejores pruebas de la tarde.

Este contratiempo restó en gran parte brillo al torneo, pero merece un aplauso, por el celo desplegado y por la buena organización del programa, la comisión que preparó las pruebas, pues todas demostraron acabadamente el estado de progreso en que se halla el deporte del remo entre nosotros.

Poco antes de las 5 de la tarde las regatas habían terminado, aun cuando en las residencias de los clubs se procedía a cerrar la fiesta con saraos, que se prolongaron hasta las nueve de la noche, y en los cuales confraternizaron vencidos y vencedores.

A continuación damos detalles y resultados de las pruebas:

Primera regata—

A las 2 de la tarde se disputó la primera regata, Juniors Fours A, premio Ferrocarril Central Argentino, sobre una distancia de 1.500 metros.

Intervinieron las embarcaciones de los clubs La Marina, Ruder Verein Teutonia, Buenos Aires Rowing Club.

La partida de las embarcaciones fué aplaudida calurosamente. A los 1.000 metros, el bote de La Marina llevaba una ligera ventaja sobre el Teutonia. El Buenos Aires Rowing Club corría a la expectativa.

El bote de La Marina siguió en primer término hasta la meta. La embarcación del Teutonia apresuró la marcha para evitar la arremetida final del Buenos Aires Rowing Club, que se clasificó tercero.

El resultado fué el siguiente:

1.o Club de regatas La Marina. Oscar Nicolini, Raúl Burzaco, Angel Maffi, Rubén Davidson; timonel, Alberto Errecalde.

2.o Ruder Verein Teutonia. H. Koch, W. Seifert, C. Becker, F. Koch; timonel K. Bittermann.

3.o Buenos Aires Rowing Club. A. Caprile (hijo), A. Ferrando, H. A. Eppens, E. Ferrando; timonel, M. Madero.

Ganada por un bote. Tiempo 6 m. 18 segundos.

Segunda regata—

Participaron en la regata para senior double scull, por el premio Club de Regatas de Avellaneda, los clubs Canottieri Italiano y Buenos Aires Rowing Club.

Esta regata finalizó con el fácil triunfo del Canottieri Italiani, que dominó durante toda la prueba a su adversario.

El resultado fué este:

1.o Canottieri Italiani: Aquiles Sacchi y Enrique Godio.

2.o Buenos Aires Rowing Club: H. F. Stunz y Federico Laass.

Ganada por más de un largo. Tiempo en recorrer los 1.500 metros: 6 minutos.

Tercera regata—

La tercera regata, para Juniors Fours B, por el premio Club Canottieri Italiani, resultó interesantísima. Participaron los clubs Hispano-Argentino, Buenos Aires Rowing Club, Ruder Verein Teutonia y Club de Regatas de Santa Fe.

La embarcación del Club Hispano-Argentino tomó la delantera, pero la ventaja fué conservada por poco tiempo, pues lo reemplazó la tripulación del Club de Regatas Santa Fe. Seguían a ambos el Buenos Aires Rowing Club y Ruder Verein Teutonia. Al strocke de este último club se le ahogó un remo, debiendo la tripulación abandonar la prueba.

El club de Santa Fe continuó en el primer puesto, seguido de cerca por el Hispano-Argentino y a continuación de éste el Buenos Aires Rowing Club.

Por medio bote obtuvo la victoria el Club de Regatas de Santa Fe, brillante performance que fué largamente aplaudida.

El resultado general fué el siguiente:

1o. Club de Regatas Santa Fe — Gregorio Frenguelli, Carlos Girandón, Eliseo Leguizamón, Pedro Zanardi; timonel, Daniel L. Jiménez.

2o. Club de Regatas Hispano-Argentino — Luis Murmann, José M. Fernández, León B. Bourdieu, Julio A. Alles; timonel, Paulino Alles.

3o. Buenos Aires Rowing Club — E. H. Fisher, A. D. Cisneros, H. Gradín, L. Demarchi; timonel, J. H. Gowa.

Tiempo empleado en recorrer los 1500 metros: 6 minutos 30 segundos.

Cuarta regata—

La disputa del premio Compañías de Seguros, para Juniors Single Sculls, fué interesantísima.

Participaron: Enrique Goddio, del Canottieri Italiani; Hugo F. Stunz, del Buenos Aires Rowing Club; Oscar Russo, del Nacional Rowing Club y Félix Rodríguez, del Club de Regatas La Marina.

Tomó la delantera Goddio, seguido por Russo y Rodríguez.

A los 200 metros de la partida, Stunz abandonó la prueba por habérsele dado vuelta el bote. Rodríguez hizo otro tanto.

El resultado de la prueba fué:

1o. Club Canottieri Italiani: Enrique Goddio.

2o. Nacional Rowing Club: Oscar Russo.

Ganada por varios largos.

Tiempo: 4 minutos 32 segundos.

Quinta regata—

Participó únicamente la embarcación del Buenos Aires Rowing Club, adjudicándose la copa América.

El resultado fué, pues:

1o. Buenos Aires Rowing Club: K. C. Lingenfelder, C. Risso, C. J. Moreno, J. F. Acosta; timonel, J. A. Gowa.

Empleó 12 minutos, 38 segundos, tres quintos para recorrer los 2500 metros.

Sexta regata—

En la disputa del premio Tigre Boat Club, para Senior Single Sculls, intervinieron los clubs Remeros Escandinavos, Canottieri Italiani, Rowing Club Argentino y Buenos Aires Rowing Club.

A los 500 metros Bisgaard, del Remeros Escandinavos, ocupaba la delantera, seguido por Laas, del Buenos Aires, Sacchi, del Canottieri y Mattei, del Rowing Club. En este orden cruzaron la meta:

1o. Club Remeros Escandinavos — E. Bisgaard.

2o. Buenos Aires Rowing Club — Federico Laas.

3o. Club Canottieri Italiani — Aquiles Sacchi.

4o. Rowing Club Argentino — Carlos Conti Mattei.

Ganada por dos botes.

Tiempo empleado: 6 minutos 48 segundos.

Séptima regata—

A causa de la lluvia que comenzó cuando debía largarse esta regata, las embarcaciones que se hallaban en

Buenos Aires Rowing Club ganador de la Copa América

los costados del río Luján iniciaron la retirada a sus respectivos clubs, costando mucho trabajo a la comisión de carreras para despejar la cancha y poder continuar disputándose las pruebas.

Esta regata, reservada para señoritas, se disputó en un trayecto de 300 metros, tomando parte dos tripulaciones del club Ruder Verein Teutonia.

El resultado fué éste:

1o. Ruder Verein Teutonia — Bote 2, señoritas E. Tonny, Elena Thoike; timonel, señorita J. Wilmar; bote 1, señoritas Cita Lammerhirt, Ilse Lammerhirt; timonel, señorita Richter.

Ganada por medio bote.

Tiempo empleado: 3 minutos 47 segundos, un quinto.

Aspecto que ofrecía el río Luján, frente al Tigre Hotel

Octava regata—

En esta prueba para botes de buques de guerra, limitado a 12 remeros en una distancia de 1500 metros, tomarán parte las tripulaciones de la fragata Sarmiento, ingeniero Iribas, Comandancia de Torpedos y Minas, y Depósito de Marinería.

Esta regata fué una de las más importante disputada en la tarde de ayer, llegando a entusiasmar a la concurrencia que la presenció.

Entre las tres tripulaciones nombradas en primer término, se entabló una reñida lucha para conseguir mejor colocación.

El resultado fué el siguiente:

1.o. depósito de marinería; 2.o. Ingeniero Iribas; 3.o. comandancia de torpedos y minas; 4.o. fragata Presidente Sarmiento.

Tiempo empleado: 7 minutos, 55 segundos 4/5.

Novena regata—

En esta prueba, por el premio Rus

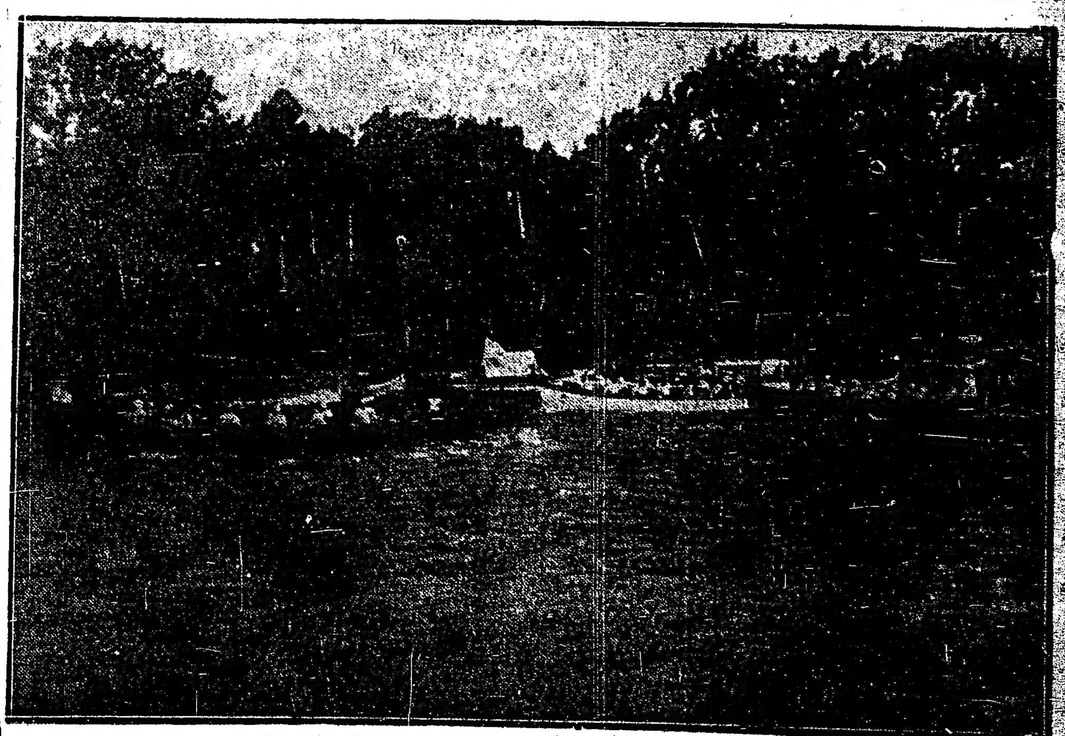

Llegada de la carrera para botes de buques de guerra

...Teutonia, distancia 1500 ... tomaron parte, tan sólo las ... del Buenos Aires Ro... y Club de Regatas La Ma... pues el Club Canottieri Italiani ... presentó.

...Buenos Aires Rowing Club ... la carrera a los 200 me... por haberse recostado sobre la ... llevándose un bote por delan... Por lo tanto, el Club de Regatas ... se adjudicó el triunfo, em... en el recorrido 7 minutos 38 ... 2/5.

...Club de regatas La Marina: ... Gismondi y Félix Rodrigues.

...regata—

...el premio club de regatas His... Argentina, participaron el ... Club Argentino, Ruder Ve... Teutonia, Buenos Aires Rowing ...

...mbro del Ruder Verein Teutonia, ganador de la prueba Ladies Double Sculls.

...Club y Nacional Rowing Club. La ... a recorrer era de 2000 me...

...La carrera se desarrolló en medio del mayor entusiasmo, entablándose una lucha reñida entre las embarcaciones que en la carrera tomaron ...

...La tripulación del Rowing Club ... ganó la carrera por un largo. Segundo entró Nacional Rowing Club. El tercer puesto se lo adjudicó el Buenos Aires Rowing Club, cuarto y último entró la embarcación tripulada por los representantes de Ruder Verein Teutonia.

...Los equipos estaban así constituídos:

...1o Rowing Club Argentino—Francisco Futten, E. A. Carranza, Luis A. Arnaboldi, J. J. B. Blanco, Víctor A. Silva, John Connelly, Aníbal Vigil, Alberto Horteloup; timonel, C. Conti Mattei.

2.o Nacional Rowing Club—R. C. R. Bentz, Nemeo Bringas, Claudio Bincas, Publio A. Mendoza, Ireneo Zocca, Felipe Mango, Luis Ricci, Enrique L. Russo; timonel, Alejandro Tomatis.

3.o Buenos Aires Rowing Club—H. H. Fisher, A. Moreno, A. Capriles (hijo), C. M. Palacio, H. Gradín, A. J. Fernando, H. A. Eppens, E. Fernando; timonel, J. H. Gowa.

4.o Ruder Verein Teutonia—A. Jakob, R. Jakob, H. Jacob, K. Kunad, C. Becker, W. Seifert, H. Koch, F. Koch; timonel, K. Bittermann.

Undécima regata—

Esta prueba para novicios fours, constaba de 1000 metros y en el se disputó el premio club de regatas La Marina.

Intervinieron en esta carrera las tripulaciones de los clubs: Club de Regatas San Nicolás, Buenos Aires, Rowing Club y Rowing Club Argentino. Retiróse de este certamen, la tripulación del club de regatas Santa Fe, debido a un pequeño contratiempo sufrido a su embarcación. El Nacional Rowing Club que figuraba inscripto no se presentó a disputarla.

La regata fué ganada por el Club San Nicolás por un bote, clasificóse segundo el Rowing Club Argentino, ocupando el tercer y último puesto, el Buenos Aires Rowing Club.

Los equipos estaban así formados:

...ipulación del Rowing Club Argentino, ganadores de la carrera de Juniors Eight.

1.o Club de Regatas de San Nicolás—Antonio Borrone, Luis Cichetti, Urbano Fernández, Ulises Mariñas; timonel, Donato Di Lorenzo.

2.o Rowing Club Argentino—L. J. Quadri, F. de Boer, L. H. Calderón, Jack M. Pettigrew; timonel, C. Conti Mattei.

3.o Buenos Aires Rowing Club—A. García Pinto, A. R. Arriola, J. Paz, J. Fisher; timonel, E. Madero.

Ultima regata—

La última prueba que figuraba en el programa, premio Copa de Italia, senior eight, distancia 2500 metros, fué ganada fácilmente por la tripulación del Buenos Aires Rowing Club que puso de manifiesto su superioridad sobre su rival.

El tiempo empleado fué 9 minutos, 40 segundos.

Las dos tripulaciones que tomaron parte en esta prueba se hallaban así compuestas:

1.o Buenos Aires Rowing Club—J. M. Madero, H. Gregorini, R. Madero, C. Conen, E. J. Acosta, J. F. Acosta, S. D. Hogg, M. Madero; timonel, E. Hogg.

2.o Club de Regatas La Marina—E. H. Cowell, O. L. Peluffo, L. H. Haarcher, B. Clere, J. A. Peluffo, P. A. Weber, F. Redal, L. A. Velicogna; timonel, G. R. H. Buh.

Finiquitadas todas las pruebas, se efectuó instantes después la distribución de premios, en los salones del Buenos Aires Rowing Club, acto al que asistió numerosa concurrencia.

Hablando con Don Rafael Altamira

LA OBRA FUTURA DE ESPAÑA EN AMERICA

(Del corresponsal de la United Press)

Para LA EPOCA

Madrid, octubre 12 de 1919.

En este día, en que todos los países de raza hispana celebran el feliz momento de la llegada de Colón a tierras hasta entonces desconocidas, hemos visitado nosotros, para conmemorar la fecha inolvidable, a uno de los españoles que con más fervor estudian el problema de la unión hispano-americana. Y al hablar con don Rafael Altamira hemos sentido como nunca un profundo amor hacia esas tierras benditas que son el orgullo de todos los españoles. A estas cuestiones ha dedicado su vida y su talento y, como ningún otro, conoce los asuntos de América. Su palabra fluída y elocuente, llena de optimismos y de esperanzas, ha inundado nuestro espíritu de entusiasmo juvenil, al describirnos el porvenir que reserva a España una mutua y amplia colaboración con todos los países que hablan nuestra lengua.

¿Cuál es nuestra situación en la América española? ¿Qué medidas podemos practicar para consolidar allí la preponderancia a que tenemos preferente derecho? ¿Qué porvenir reserva el destino a aquellos países de raza española a quienes la despreocupación oficial ha alejado de la nación que les dió su sangre y su lengua?

Nadie como don Rafael Altamira, puede contestar a estas preguntas, con la autoridad y competencia de quien se ha consagrado en cuerpo y alma a estos asuntos y de quien ha tenido ocasión de sondear la opinión de una y otra parte.

—Desconfío — nos ha dicho — de que el estado emprenda una acción eficaz y tengo la convicción firme de que la iniciativa particular es más útil que ninguna otra para la labor de aproximación hispano-americana. La experiencia me lo dice así. Individualmente, los españoles somos capaces de las más osadas empresas; colectivamente, muy pocas veces hemos sabido realizar obra seria. Basta con leer la historia para convencerse de ello.

Yo he visitado América y he podido comprobar la sinceridad del cariño que allí se tiene a todo español. Esta misma simpatía se manifiesta en nuestra patria, de una forma puramente sentimental. Es necesario encauzar estos sentimientos, darles forma y procurar que sirvan de base a un programa práctico, serio, decisivo de unión hispanoamericana.

Nada concreto se ha hecho hasta ahora y la labor del Estado ha servido de acicate a estos nobles sentimientos románticos, pero nada más. El problema amplio y completo y el momento actual, único. La cooperación intercontinental debe empezar inmediatamente, porque si se deja pasar esta ocasión única, no habrá lugar, dentro de breve plazo, a ninguna actuación en América.

Poseemos inestimables factores que pueden servir de base a nuestra obra de colaboración y es el más importante la historia, lo que alguien ha llamado el abolengo, la unidad de sentimientos y la homogeneidad de nuestra cultura, la personalidad, en fin, que es una inconfundible. Otro factor utilísimo es el que constituyen nuestros emigrantes, que allí van a acentuar el hispanismo y que forman un elemento esencial en la obra de compenetración.

Estos factores son suficientes para emprender con energía y con cariño una acción española en América, en el orden económico y en el orden intelectual y social, pero no pueden sustituir a esa misma acción.

Los Estados Unidos son nuestros competidores más temibles; tienen sobre nosotros ventajas muy poderosas como son, principalmente, su capacidad de expansión, su exuberancia económica, su potencialidad en todos los órdenes. Pero, ¿puede esto ser un obstáculo para nuestra obra? ¿Hemos de ir forzosamente contra los Estados Unidos? No. En armonía con ellos podemos aprovechar un vasto margen económico e intelectual.

"La posibilidad agrícola e industrial—he dicho en otra parte—de los Estados Unidos no lo abarca todo. En el campo a que no llega la producción agrícola e industrial de los Estados Unidos (dentro de la cual sería absolutamente inútil que lucháramos) nosotros tenemos entrada. Primero: por productos que son genuinamente nuestros y que nadie puede dar más que nosotros. Segundo: por los que hoy producimos en mejores condiciones económicas que los demás pueblos. Tercero: por los que, aun estando en la posibilidad de producción de todos o algunos de los países europeos, nosotros, por circunstancias especiales, podemos producir en una forma apetecible para el mercado americano. Cuarto: por los que, aún haciéndose hoy en el extranjero mejor que los hacemos nosotros, no es imposible que lleguemos a producirlos en condiciones de competir, si bien esto último mira a lo futuro, y nuestro problema es, como ya le he dicho, tan urgente que necesitamos resolverlo con los factores que estén en nuestra mano y con los cuales podemos contar inmediatamente.

Tanto en el orden económico como en el intelectual, tenemos posibilidades que no están en pugna con las norteamericanas. Por otra parte, en los Estados Unidos existen corrientes de simpatía hacia España y se desea llegar a una inteligencia con nosotros. No debemos desaprovechar estos sentimientos que nos son muy necesarios para nuestra labor en la América española."

Luego, don Rafael Altamira, con noble orgullo, nos ha hablado de su obra personal, de sus viajes, de sus trabajos en favor de una más íntima compenetración de todos los países hispanos. En constante relación con las repúblicas sudamericanas, sigue con fervor los anhelos, las necesidades, las quejas, los más leves latidos de nuestras hijas y lucha briosamente contra el farisaísmo y la inercia para que, a través del océano, sean unánimes las alegrías y las vicisitudes de todos los que hablan español.

"A falta de una labor activa de los gobiernos — añade — hay en estos problemas un gran campo de acción para las iniciativas particulares en empresas de transporte y en otras múltiples que están aún sin explotar. Nuestros capitales tienen en ello un gran interés y al mismo tiempo que servirán a una obra patriótica, obtendrán ganancias nada despreciables."

—Desde el punto de vista intelectual, ¿qué medidas se imponen para estrechar los lazos de cultura con las repúblicas sudamericanas?

—Se nos ofrece — contesta el señor Altamira — un hermoso porvenir. Hasta hoy — triste es repetirlo —no se ha hecho gran cosa, pero, cuando gocen de plena autonomía, estoy seguro que nuestras universidades emprenderán una labor utilísima y decisiva.

Hasta ahora — termina diciendo —las iniciativas particulares han realizado una labor aislada, meritísima, pero casi siempre estéril, en cuanto se refiere a las realizaciones prácticas. El congreso de juventudes hispanoamericanas, ideado por don Rodrigo de Zárate, pertenece a este género de iniciativas que aumentan las corrientes románticas y contribuyen al conocimiento y a la unión espiritual de todos los países de nuestra raza. Este congreso unirá a las juventudes de ambos mundo y tendrá un éxito sin precedentes. Precisamente dentro de muy poco tiempo —un mes quizá—empezará a publicarse una revista que con el título de "Tanto monta..." será repartida gratuitamente en España y América. Será el órgano de aquel congreso y estará dirigida por un español que se preocupa mucho de estas cuestiones, don José Gallo de Renovales.

Exhibición cinematografica de las haciendas de Mouras e hijo

Mañana, a las 6.30 de la tarde, se realizará en nuestro patio una exhibición cinematográfica de las haciendas del establecimiento "Pincen", de los señores Mouras e hijo, que remataremos en Mouras el día 26 del corriente.

La vista aludida, permite a los interesados darse perfecta cuenta de la clase excepcional y del estado de las haciendas en venta, y constituye un espectáculo altamente interesante.

ADOLFO BULLRICH y Cía.

CRONICA SOCIAL

Un nuevo e insalvable contratiempo tuvo la fiesta que debía realizarse ayer en el Talar de Pacheco, obligando a suspender el beneficio, cuando el entusiasmo reinante y el numeroso y distinguido concurso de familias hacían pensar en una deliciosa tarde pasada escuchando música de la naturaleza, allí, al aire libre, en el hermoso "theatre de verdure".

No bien un toque de clarín anunciaba que debía darse comienzo al desarrollo del interesante programa, se inició la lluvia produciendo el consiguiente desbande de la concurrencia que se apresuró a refugiarse en el jardín de invierno donde se había dispuesto el buffet.

Allí fué servido el té entre la algazara y los comentarios del inesperado y torrencial aguacero.

A la hora indicada para el regreso el acarreo de las familias en coches y automóviles a la estación, originó bulliciosos y alegres episodios.

La comisión ha resuelto dar la anunciada fiesta mañana en uno de los mejores cinematógrafos de Buenos Aires.

* * *

La tradicional fiesta de las regatas internacionales llevó ayer al Tigre una gran concurrencia, constituyendo la interesante fiesta deportiva un obligado programa de diversión del que participaron las principales familias de nuestra sociedad.

Desde muy temprano todos los trenes que salían de la estación Retiro partían repletos de familias.

La rambla del hotel presentaba un aspecto muy pocas veces visto, viéndose allí a muchas personas conocidas que desde temprano se habían instalado en los palcos especialmente arreglados para ello, presenciando así el desarrollo de las regatas.

La lluvia que empezó a caer a las 4 quitó un poco de lucidez a la fiesta, pero el hotel fué el punto de reunión y no había sitio libre donde no se vieran a juveniles parejas formando grupos muy interesantes.

Después se pasó al salón de baile, donde la orquesta Rag Time Band Tigre Hotel tocó un buen programa de baile que fué bien aprovechado por el elemento joven, viéndose allí a más de trescientas parejas entregadas a la danza.

* * *

En el Plaza Hotel será servido esta noche el banquete que el presidente del Jockey Club de Montevideo ofrece a la comisión directiva del Jockey Club de esta capital, demostración ésta, que por las personas que han sido invitadas será de grandes proporciones.

* * *

El celebrado pianista M. Maurice Dumesnil dará el viernes próximo uno de los dos conciertos de despedida que piensa dar en el Salón Teatro de la calle Cangallo 1362.

Desarrollará en esta audición un interesantísimo programa dedicado a las obras de Chopin y entre las que figura la Sonate op. 35 en Si bemol menor.

La obra se funda en un antiguo poema polaco. Consiste en cuatro movimientos que corresponden a los cuatro cantos del poema.

Primero, pinta la vida y el sentimiento de un héroe, un caballero de la edad media que lucha por el rey y su patria, acariciado en las noches de vigilia y en los vivacs, por la visión de su hogar y el recuerdo de su prometida. Pinta el valor, el sonido de las cornetas, del ruido del acero, la fiereza y desesperación del combate. Luego, la memoria de felices días, la quietud del hogar. El scherzo nos cuenta la vuelta triunfal y el héroe coronado de laureles, aplaudido por la multitud.

En medio de entusiasmo se siente el sueño del soldado, tierno, dulce, lleno de esperanzas. Llega al hogar, se figura la entrada, los cariños, las lagrimas que embargan a los suyos.

Por último, la marcha fúnebre, intensa, triste, completa, perfecta desde el principio hasta el fin.

Cuando llega el héroe, oye el sonido de las campanas, lúgubres, fúnebres.

Contempla el movimiento pausado de los monjes que conducen el ataud.

Su novia.

La música, suave al principio, gradualmente crece en intensidad.

La procesión de los monjes, cesa.

Abrese la fosa.

Después de una pausa breve, la dulce melodía pura y tierna, de unas plegarias se escucha.

Resurge la marcha fúnebre al indicar la vuelta de los monjes en paso solemne, hasta que muere a la distancia.

Llega el último movimiento, presto, el más original e impresionante, el lamento de un viento de otoño sobre la tumba de la joven prometida.

Chopin imita de un modo realista, gráfico y alegórico todo el poema.

Además ejecutará varios nocturnos, vals, baladas, preludios, impromptus, etc.

Las entradas cuestan 4 y 3 pesos y pueden adquirirse en la casa Lottermoser.

* * *

El lunes 17 del corriente se realizará en el Grand Splendid Theatre un festival de caridad a beneficio de la Casa de San José para Ancianas.

Se ha preparado un excelente programa en el que figuran números de baile, canto, arpa, guitarra, un cuadro plástico y la representación de la comedia "Con arma blanca", que será interpretada por las señoritas María E. Fragueiro, Sarah Ligia Olivari y Ana María Aubone, alumnas de la Biblioteca del Consejo Nacional de Mujeres.

Los precios de las localidades son los siguientes:

Palcos avant-scene con 4 entradas, 40 pesos; bajos y balcón, 30; altos, 15; plateas, 5. Las entradas pueden solicitarse en la calle Sarmiento 1154 o por teléfono al 1680 de Libertad.

Firman las invitaciones las señoras:

Guillerma Bonorino de Insúa Dorrego, Carmen Davies de Pedezert, Victoria Lynch de Pueyrredón, María Rivero de Llambías, Celina Soria de Conde Cordero, Sarah Legarreta de Aguirre Paz, Emilia Noel de Ramos Otero, Lola Tarragona de Achával, Sara de la Serna de Gandulfo, Elena Tarragona de Shepherd, María Ana Elizalde de Benítez, Clara Luna de Blanco, Ana María Achaval de Rodríguez, Elena Fernández Blanca de Irigoyen, Josefina T. de Martínez Rufino, Justina V. de Kusrous, Elena Ramos Otero de Uribe, Cipriana H. de Amarante, Carolina Arana de Castilla, Elida Bonorino de Alfonso, Ricarda Llosa de Lacroze, María Hortensia Alvarez de Tollo, Sofía Zavalía de Rawson, Margarita Sánchez de Salinas, Elena Muzlera de Macías, Rafaela Lezica de Pont Verges, Eloísa Cordeiro Enciso de Bravo, Carmela Muñoz de Castañeda Vega, María Amelia Baraldo de Martínez Urquiza, Sara M. de Maffei, Esther Bunge de Smith, Delia Reynolds, J. C. Gibbery, H. J. Stearne, Federico Dawson, William Campbell y J. Stela, siendo todos ellos muy aplaudidos.

Después de la comida se pasó al jardín de invierno donde la Rag Time Band Margalet tocó un buen programa de las danzas más en boga.

* * *

Continúa bien, la señorita Josefina Anchorena quien fué sometida a una intervención quirúrgica.

—Mejorada, la señorita Mercedes Bosch Marín.

—Se encuentra mejor, el doctor Eufemio Uballes.

—Continúa bien, el señor Pedro Lobos.

—Es satisfactorio el estado del señor Martiniano A. Antorimi quien fué sometido a una intervención quirúrgica.

—Mejorado, el señor Manuel Barraza (hijo).

—Mejor, la señora Angela Diana de Oliveira Cézar.

* * *

Han partido:

Para Olavarría, el señor Ricardo Bengolea.

—Para Olavarría, el señor Alejandro Bertolozzi.

—Para Ramos Mejía, el señor Alejandro Labougle y familia.

—Para estación Monte, el señor Romero del Carril y su señora Adela Zemborain.

—Para el establecimiento "El Retiro", los señores Santiago Elizagaray y señora y Enrique Salas Molina y familia.

—Para Alta Gracia, el señor Julián Aguirre y su señora Adela Ocampo.

—Para Mercedes, el señor Benjamín López y señora.

—Para Córdoba el señor Victoriano Lobato y señora.

* * *

Han llegado.

De Montevideo, el doctor Wáshington Beltrán y el señor G. Rodríguez.

—De San Vicente, el señor Jorge Madero, su señora Angélica Estévez y su hija.

—De Saladillo, el señor Atilio Viale.

—De Mar del Plata, el señor Walter Mackinley.

—De Mendoza, la señora Luisa P. de Madero.

—De Mar del Plata, los señores Alfredo Huergo y Federico Elortondo.

—De Córdoba, el señor Martín Gil.

* * *

Un ambiente de simpática camaradería transcurrió la comida ofrecida anoche al señor Alberto Harrington por un grupo de amigos con motivo de su próximo enlace.

* * *

A beneficio del asilo Dulce Nombre de Jesús, se efectuará el lunes próximo una función extraordinaria en el Splendid Theatre, con un programa muy interesante.

El pedido de localidades puede hacerse en la calle Paraguay 1110 o por teléfono al número 1334 (Juncal).

Auspicia esta fiesta la siguiente comisión:

Presidenta honoraria, Elena Torres de Muñiz; presidenta, Alberta R. P. de Pagés; vicepresidenta, María A. R. de Escobar; Zulema V. D. de Martín, María Esther Casco, Alicia Casco, Agustina Casares, Hersilia F. Casares, María L. de Bellocq, Margarita M. de Girado, Sofía G. de Torrado, Alcira Casalins, María Elena Girado, Sara Acevedo Ramos, Teresa Arzeno, María Luisa Arnaboldi.

* * *

Las amigas de la señorita Elvira Esther Rodríguez Fudichar, le han presentado sus plácemes con motivo de haber formalizado su compromiso con el señor J. Oscar Guillot.

* * *

Una nota social de agradables proporciones será sin duda la comida que ofrece esta noche el ministro de Chile y señora Leonor Sánchez Vicuña de Figueroa Larrain al nuevo ministro argentino en Chile, doctor Carlos Noel y señor Josefina Acosta.

Han sido invitados:

El doctor Honorio J. Pueyrredón y señora Julieta Meyans, doctor Fernando Saguier y señora María Correa Morales, ministro de guerra y señora Ignacia Hueyo de Moreno, el ministro de obras públicas y señora Etelvina González Chaves de Torello, Ricardo Aldao y señora Rosa Freyre, Diego de Alvear y señora Mariana Cambaceres, el secretario de la legación de Chile y señora de Kloss, el secretario de la misma legación señor Cousiño Talavera, el agregado naval a la misma legación y señora Blanca Thompson de Marshall, el introductor de embajadores y señora Zulema Jofre de Barilari, el subsecretario de relaciones exteriores y Francisco Figueroa Sánchez.

* * *

En el Jockey Club, los amigos del señor Jorge Bunge le ofrecerán esta noche una comida con motivo de su próximo enlace.

* * *

En la mayor intimidad será consagrado esta noche en casa de la novia el enlace de la señorita Carmen Vilaclara con el señor Roberto T. Zapiola.

Serán padrinos la señora María Eugenia G. de Zapiola, madre del novio, y el señor Ramón Vilaclara, hermano de la novia.

En el casamiento civil actuarán como testigos por parte de la novia y del novio, respectivamente, los señores Narciso Perich y Aristóbulo Zapiola.

* * *

En obsequio de un grupo de amigas de su hija Florencia, el señor Emilio Fernández Górgolas y señora Florencia Varela Ortiz, ofrecieron ayer un te que transcurrió en un ambiente de exquisita sociabilidad.

* * *

La señorita Zulema Rentería Ramírez ha formalizado su compromiso matrimonial con el señor Julio Agote.

* * *

Se encuentra más aliviada la señorita Santa Roque Batiz, después de la delicada operación a la cual fué sometida.

* * *

En el salón de fiestas del Plaza Hotel fué servido anoche el banquete que la dirección del frigorífico Anglo Sud Americano ofrecía a sus altos empleados.

Las mesas que habían sido distribuídas en forma circular y espléndidamente arregladas presentaban un aspecto muy interesante, tomando asiento alrededor de ella más de 150 comensales con sus señoras, desarrollándose la comida en ambiente de bulliciosa alegría.

Al destaparse el champagne, el señor R. Iootell, director-gerente del frigorífico, ofreció la demostración, contestando después, los señores W.

Serán padrinos en la ceremonia religiosa, la señora Rita P. de Rolando y el señor Santiago Cordiviola.

Con motivo de este acontecimiento se trasladarán del Salto Argentino el señor Amadeo Cividanes y señora Elvira R. de Cividanes, señor Pedro V. Rolando y señora Zoraida Pindat de Rolando, señorita Sara H. Rolando, señor Luis F. Rolando y doctor Julio M. Bóscolo, y de esta capital el señor Héctor P. Rolando y Héctor Cordiviola Howe.

* * *

La asamblea anual de la sociedad Cantinas Maternales se efectuará el 30 del corriente en casa de la señora Julia Elena Acevedo de Martínez de Hoz, presidenta de dicha asociación.

* * *

Auspiciada por una comisión de señoritas de Belgrano, se realizará el 18 del corriente en el Cine Mignon, un beneficio en favor de la Asociación Cristiana de aquella localidad.

Firman las invitaciones las señoritas:

Rosa Méndez Alzola, Graciela Ba-

CONFERENCIAS

ASOCIACION MEDICA ARGENTINA

El doctor Rodolfo A. Rivarola dará el viernes 14 del corriente, a las 9 p. m., una conferencia sobre el tema: "Conceptos generales de los tumores del encéfalo en los niños" en la Asociación Médica, Santa Fe, núm. 1171.

"LO LINDO Y LO BELLO MUSICAL"

Hoy, a las 9 p. m., dará el señor Jorge Guasch Leguizamón una conferencia sobre "Lo lindo y lo bello musical" bajo los auspicios del Centro Ex Alumnos del Colegio Germania, Ecuador 1162.

La ejecución de trozos musicales estará a cargo de la señorita Estela Campana Howe.

CASA D'HUICQUE
548 ESMERALDA 256
CAFES y TES
Exijan los cupones-obsequio al efectuar compras
U. T. 8288, Libertad

Hotel "La Alhambra"
MONTEVIDEO
Calle SARANDI esq. Bmo. MITRE

TEATRO COLON
Jueves 13 de noviembre a las 9.15 p. m. GRAN CONCIERTO organizado por la Sociedad Argentina de Música de Cámara y Sinfónica. — Orquesta de 85 profesores, bajo la dirección del maestro FORNARINI. Unicamente obras de
WAGNER
Parsifal, Maestros Cantores, Walkyria, Crepusculo de los Dioses, Tristán e Iseo, Siegfried, Fausi. — Precios populares. — Platea, $ 5. Socios, 40 o/o rebaja. — Localidades en la secretaría de la Sociedad, San Martín 121, Escritorio 36, de 12 a 6.30 p. m.

MINISTERIO de GOBIERNO

De Hacienda y Obras Públicas de la Provincia de Santiago del Estero

AVISO DE LICITACION

PARA LA CONSTRUCCION DE UN PUENTE CARRETERO SOBRE EL RIO DULCE, FRENTE A LA CIUDAD DE SANTIAGO DEL ESTERO.

De acuerdo con el decreto del P. E. de fecha 13 de septiembre en curso, recaído en el expediente No. 175, letra M., año 1919, llámase a licitación pública y escrita por el término de noventa días a contar desde el 25 del corriente, para llevar a cabo la construcción de un puente carretero sobre el Río Dulce frente a la ciudad de Santiago del Estero, mediante la inversión de la suma de (pesos 1.097.277.13) un millón noventa y siete mil doscientos setenta y siete pesos con trece centavos, en Títulos de la Deuda Pública Interna de la Provincia, cantidad a que asciende el presupuesto formulado por la Dirección General de Puentes y Caminos de la Nación, con las modificaciones introducidas al presupuesto por la Dirección de Obras Públicas de la Provincia.

Las propuestas deben presentarse en un sello provincial de cinco pesos la primera hoja y de un peso las subsiguientes, y además acompañar a las mismas un certificado de depósito hecho en Tesorería General de la Provincia o en el Banco de la Nación Argentina, a la orden del Poder Ejecutivo, por una suma equivalente al uno por ciento (1 o/o) del importe de cada propuesta; con estricta sujeción al decreto citado, presupuesto, computos metricos, planos y demas especificaciones preparados por la Dirección General de Puentes y Caminos de la Nación y las modificaciones introducidas al presupuesto por la Dirección de Obras Públicas de la Provincia.

El costo de dicha obra se atenderá con títulos de la deuda pública interna de la provincia, arbitrados por ley No. 602, de fecha 14 de diciembre de 1918.

Todos los antecedentes relacionados con esta construcción, están recopilados en folleto, los que se encuentran a disposición de los interesados en las Oficinas Receptoras de Rentas con asiento en la Capital Federal a cargo de los señores Raúl Christensen y Alberto R. Caut, domiciliados en las calles Perú número 375, 5o. piso, escritorio No. 3 y Callao No. 569, respectivamente y en la Subsecretaría del Ministerio de Hacienda y Obras Públicas de la Provincia de Santiago del Estero, donde se abrirán las propuestas el día martes 23 de diciembre del año 1919, a las nueve de la mañana.

Santiago del Estero, noviembre 19 de 1919. — R. Sánchez, subsecretario de Hacienda.

v. 11 dic.

ARTE, TEATROS, CINEMATOGRAFIA

Lírica popular

Con una sala totalmente llena representóse ayer en el Marconi la ópera en cinco actos "Faust", que alcanzó éxito. Con la obra del maestro Gounod, hizo su presentación la soprano Noelfreres, a la que el público tenía verdaderos deseos de oir, y justo es decir en honor a la verdad, que los asistentes a la función de anoche salieron satisfechos de la actuación de la soprano francesa. Posee una voz sumamente agradable que emite con perfecta escuela y gran facilidad, cualidades que unidas a su temperamento artístico y completo dominio de la escena, hacen de ella una cantante de mérito. Muy bien las señoras Gueifo y Ferrari, así como el tenor Signorelli en el rol de protagonista, Cairo (Mefistófeles) y De Ferrán (Valentín).

Los coros y orquesta, afinados y seguros bajo la inteligente batuta del maestro Ernesto Cogorno.

Buena la presentación escénica.

Esta noche por última vez en la temporada, se representará la tragedia japonesa en tres actos del maestro Puccini "Madama Butterfly", de la que es protagonista la soprano Elisa Mattinzoli y en ella obtiene uno de sus más legítimos triunfos.

Mañana jueves con la séptima representación extraordinaria de la soprano Isabel San Martín de Goula, una función de gala patrocinada por la Sociedad Nacional Italiana, conmemorando el 53. aniversario de la fundación de la primera escuela italiana en el Plata, y en cuyo beneficio se celebra el espectáculo. Subirá a escena "Il Trovatore", teniendo como protagonista al tenor español Juan Iregui, al que acompañarán en la interpretación de la ópera verdiana, la soprano San Martín de Goula, la mezzo soprano Zoffoli, el barítono De Franceschi y el bajo Cairo.

El viernes 14 festival en honor de la profesora Ida Baroffio Bertolotti, estrenándose el boceto dramático original de la señora Baroffio Bertolotti titulado "La campaña de San Vito".

Un estreno

La compañía de la Comedia da señales de activa labor y a las novedades que ha presentado últimamente, hay que agregar la que se anuncia para el próximo viernes 14. Se trata del estreno de "La mujer artificial" o "La receta del doctor Miró", original de Carlos Arniches y Joaquín Abati, con música del maestro Pablo Luna. Es una obra cómica y fantástica en la que alternan los números de orquesta, con un diálogo chispeante y efectos de tramoya muy vistosos. "La mujer artificial" se estrenó en el teatro Victoria de Madrid con un éxito grandioso.

Por la Opera

Vittone y Pomar piensan prolongar su temporada de la Opera durante todo el mes de diciembre próximo. Es sabido que el último mes del año es tal vez el más difícil para los elencos que vienen actuando desde principio de temporada.

Se conjuran la temperatura asfixiante que desvía las corrientes del público hacia los lugares de esparcimiento al aire libre, el éxodo de familias a las ciudades veraniegas y el cansancio natural de los propios artistas.

Por eso los dirigentes de la compañía de la Opera han pensado que para prolongar su actuación era preciso ofrecer algunas novedades. Solo en esa forma puede mantenerse el interés de los espectáculos y la consecuencia de las buenas entradas.

Anuncian y tienen en ensayo "Los grandes cuentistas", obra espectaculoca que firman Barón Herrera y Romero, y que se estrenará tan pronto afloje algo "Los templos de Talía".

Para el mes de diciembre y como última novedad tienen una revista titulada "Pronósticos para 1920" que firma Barón Herrera y con música del maestro Coll.

La opereta de Parravicini y el maestro Payá "El diablo con polleras" se reserva para luciar la temporada de 1920.

BUENOS AIRES
Compañía nacional de sainetes zarzuelas, comedias y revistas
:: MUIÑO - ASHPPI ::
Hoy, a las 6: Los bichos de luz. A las 9: Los bichos de luz. Don Juan de Afuera. Los bichos de luz
Plateas, $ 1 por sección

OPERA
Compañía nacional de sainetes, zarzuelas y revistas
:: VITTONE - POMAR ::
Hoy, a las 6: Los templos de Talía. A las 9: Los templos de Talía, la hora mundial, Los templos de Talía
Plateas, $ 1 por sección

El beneficio de hoy

Como lo hemos venido anunciando esta noche se realizará en el Victoria una función extraordinaria a beneficio de José Latorre, galán joven de la compañía Antonia Plana, que cuenta con bastantes simpatías entre nuestro público.

Se iniciará el espectáculo con el entremés de Fernández del Villar "La sal del cariño" y a continuación el drama de Dicenta "Juan José", en que el beneficiado tendrá a su cargo el rol de protagonista.

La muerte del cabaret

La aparición en el Mayo de una obra en que también el autor echaba mano del difundido recurso del cabaret en escena, nos había entristecido. Era realmente lamentable que en una sala donde se desarrollaba una temporada sensatamente encaminada se recurriera al vulgar procedimiento. Y nos intranquilizábamos pensando en la posible estabilidad de la obra. Felizmente, los acontecimientos se han producido en forma distinta. La obra ha bajado del cartel. Respiramos.

¿No será ésta la señal de que el cabaret en escena está definitivamente muerto? Creemos que sí, y nos alegraríamos de no estar equivocados.

Estrenos y beneficios

Esta breve temporada de despedida de la compañía Antonia Plana en el Victoria, sigue siendo interesante; se alterna el cartel con beneficios y estrenos.

Esta noche hay un beneficio que anunciamos en otro lugar.

Mañana jueves, estrenarán la comedia de Alfredo de Musset, traducida por Tomás Borrás, con el título de "El candelero" y para el lunes 17 se anuncia una función a beneficio de José Rauseli con el estreno de la comedia "Viejas leyes", que procede del Odeón de Madrid.

Opereta

En el Politeama se pondrá en escena la opereta de Gilbert "La casta Susana".

De protagonista hará la interesante Fernanda Razzoli, secundada por Anita Osella y las principales figuras masculinas del elenco.

Un estreno en el Mayo

Tal como ya lo hemos anunciado, mañana se estrenará en el Mayo el drama en dos actos "La huelga", que firma el doctor Gonzalo Bosch.

Teatro nacional

Nuevo—

"Delirio de Grandezas", que no ha resultado tan delirio para la empresa sino una hermosa realidad, mantiene el interés del cartel.

Liceo—

"Muñecas de lujo", de la señorita Rita Martínez, se mantiene con discretas entradas, y todo hace esperar que obtenga un buen número de representaciones.

Argentino—

Se están dando las últimas representaciones de la temporada con el vodevil "El cabo Scamione". Esta obra se publicará en el número de la revista "La Escena" que aparecerá mañana

Teatro español

San Martín—

"Cuando el amor nos aprisiona" se representó anoche por segunda vez acentuándose su éxito. La comedia de Coolus y Hennequin interesa y divierte, siendo una de las producciones mejores que se han dado a conocer últimamente en París donde alcanza a estas horas un respetable

CONCIERTOS

SOCIEDAD ARGENTINA DE MUSICA DE CAMARA Y SINFONICA.— Teatro Colón. Noviembre 13, a las 9 y 15 p. m., concierto sinfónico dedicado a obras de Wagner, C. Fornarini, director. (Faust, Tristán e Iseo, Cerpúsculo de los dioses, Sigfredo, Walkiria, Parsifal, Maestros Cantores).

JUAN REYES. — Teatro Odeón.— Miércoles 12 de noviembre a las 5 p. m. Concierto de piano (Prelude et Fugue Liszt, Sonata en si menor Chopin, obras de Schumann, Rachsmanoff y Wagner Liszt).

ASOCIACION WAGNERIANA. — Salón La Argentina, Rodríguez Peña 1336 — Viernes 14 a las 9.30 p. m. Concierto violoncelo de Adolfo Morpurgo (Sonatas op. 40 Boelman y en la op. 69 de Beethoven, concierto en la menor op. 38 de Saint Saens-Papper).

número de representaciones.

La traducción del señor García Velloso ha logrado entre nosotros la misma aceptación, lo que hace también esperar que se sostenga en el cartel durante mucho tiempo.

Hoy se repite precedida del entremés "Curro Acahres", terminando el espectáculo con un selecto programa de couplets y tonadillas por Lola Membrives.

Beba López

A raíz de la reprise de "Papá Batista" realizada en el Variedades nos hicimos eco del rol que desempeña la niñita Beba López, que apenas cuenta 3 años de edad, cuya graciosa figurita acompaña a estas líneas.

Esta precoz artista, que tan ruidosamente festeja el público, interviño anoche en "Los disfrazados", con gran regocijo de la concurrencia que ríe y aplaude sus infantiles ocurrencias.

Género chico nacional

Opera—

La revista de Bayón Herrera, Linning y el maestro Payá, "Los templos de Talía", se mantiene a tres secciones diarias. En segunda "La hora mundial", de Linning y Payá.

Buenos Aires—

Inalterable el programa. La pieza "Los bichos de luz" se mantiene a tres secciones diarias, dejando disponible tan sólo la de las 10 en que se repite "Don Juan de afuera".

Nacional—

El sainete de Escobar "¡Qué pichincha!" se repite hoy en vermouth y segunda.

En primera reaparece la pieza cómica de Aquino "El yacaré" y en última se mantiene el sainete de Iriarte y el maestro de Bassi "La venganza de don Chicho" que marca su 80.a representación consecutiva.

Mayo—

Se reparten el programa del día dos obras honestas y bien inspiradas, dos obras en las cuales no se hace ninguna claudicación artística halagando gustos subalternos y a las cuales los autores se han sujetado a los cánones del teatro más noblemente inspirado.

Son ellas "Mambrú se fué a la guerra", de Foppa, que ocupa las secciones vermouth y segunda y "Pasa el tren", de Pico, en primera y última.

Bien vale una referencia especial esta selección del programa.

Variedades—

En sección vermouth "El vértigo"; en primera de la noche reaparece "El cabo Gallardo"; en sección de las 10 se ofrece la reprise de "Pasa el tren" del doctor Pico; y en última "Papá Batista".

Hippodrome

Damos a continuación el elenco artístico de la compañía de circo que debutará pasado mañana viernes en este teatro:

Alberto Canals, celebrado jockey y director del circo; Daumont, ejercicios ciclista y el denominado "Círculo de la muerte"; Félix Bruner, ciclista acróbata; Cerda, denominado "El hombre al revés" por sus proezas cabeza abajo; Mlle. Nelly, equilibrista; Miss Edith, ecuyere parisiense; Quintana, primer cómico del conjunto; Bebé y Vinelli "Los reyes del buen humor", clowns; Mlle. Ouy, excéntrica; Mr. Darwinson, ejercicio de fuerza dental; Manjuva, tony de soirée; Dalmo, liliputiense, niña mimado; Mr. Louis, juegos icarios; Mlle. Rosa, trapecista; Troupe japonesa Olimecha; ejercicios y equilibrics en sus titulados "Bambú de la muerte" y "Pirámide nipona"; Mr. Valenzuela: en su "Vuelo de los cóndores"; Mlle. Holinda, en sus ejercicio "La escalera japonesa", Scarpini, clown parodista, mimo y pantomimista; Les Srednoc, "musical act"; Fernández, con su colección canina, Mme. Augusta, tiros de precisión a corta y larga distancia; Mr. Maxorow, "El brazo de hierro", gran equilibrista; Troupe Riego, siete equilibristas acróbatas, y el tony Alessandro; además, de una colección de caballos, perros, monos, leones, tigres y panteras amaestradas.

El debut se verificará, como hemos dicho pasado mañana viernes con un variado programa compuesto de los mejores números de la "troupe" y amenizado por una excelente orquesta.

Conciertos

SOCIEDAD ARGENTINA DE MUSICA DE CAMARA Y SINFONICA

Un nuevo esfuerzo artístico realizará mañana la Sociedad Argentina de Música de Cámara y Sinfónica, con su gran concierto sinfónico dedicado a obras de Ricardo Wagner, bajo la dirección del joven maestro Eduardo Fornarini y con una orquesta de 95 profesores.

Este homenaje al coloso de Bayreuth, injustamente excluido de teatros y conciertos, es un acontecimiento musical, sin duda alguna, uno de los más importantes del año, que será grato para todos los aficionados al gran arte, admiradores del genial autor de "Tristán".

El éxito de esta audición está ya asegurado; Buenos Aires anhela oir buena música orquestal; el público cada día más numeroso y culto que llena las salas donde se hace música de cámara, considera una necesidad espiritual concurrir a conciertos sinfónicos, en los que se cultiva una de las ramas más nobles del arte de los sonidos y a la cual han dedicado su genio los más grandes maestros, entre los cuales está en primera línea Ricardo Wagner, cuyas obras concebidas para el teatro, están, sin embargo, en su sitio, en toda audición que tenga un significado de arte superior.

La dirección artística de esta prestigiosa sociedad, se merece, pues, las felicitaciones y el agradecimiento de los aficionados por ese noble esfuerzo dedicado a todo el pueblo de Buenos Aires, pues se pueden adquirir localidades desde la ínfima suma de cincuenta centavos.

En el programa figuran nueve páginas sobresalientes de la obra colosal de Wagner, a saber: Obertura de "Faust"; Preludio y muerte de Iseo, de "Tristán e Iseo"; Canto de las hijas del Rin, de "Ocaso de los dioses"; Idilio, de "Sigfredo"; Cabalgata de "Walkiria"; Preludio y encantamiento del viernes santo, de "Parsifal" y Obertura de "Maestros cantores".

Como se ve, el programa no puede ser más selecto y más nutrido; nuestros aficionados tendrán ocasión de deleitarse y la elegante sala del teatro Colón se llenará de las sublimes y geniales sonoridades wagnerianas, que por tantos años no la ennoblecieron.

AUDICION VOCAL E INSTRUMENTAL

Esta noche se realizará en el salón La Argentina, un interesante concierto organizado por la señora Adela Aimery de Listar, en honor a sus discípulas señoritas Ermelinda Cichero y Rosita Lanza, dos sopranos argentinas, con el concurso de la señora C. L. de Rocca, señoritas M. Baldassari y D. Baragiola, L. Cimaglia y señores R. Baldassari, C. Pisati y A. Carabelli.

En el programa figuran obras de Grieg, Bohur, Verdi, Baldassari, Raff, Donizetti, Popper, Rossini, Bellini, etc.

MUSICA ARGENTINA

El conservatorio "Fontova" ha organizado para mañana, una audición especial, dedicada exclusivamente a la música argentina. El doctor Jorge Cabral, tendrá a su cargo la conferencia ilustrativa en la que estudiará los orígenes, la formación y la distintas características de nuestra música nacional. Una serie de canciones criollas y de estilos, malambos, huellas, medias cañas y demás danzas típicas, serán ejecutadas en la guitarra por la señorita Victoria M. Testuri, profesora del conservatorio, a quien acompañará su hermana la señorita Magdalena Testuri.

Con esta audición, don Conrado Fontova, director del conservatorio, inicia una tendencia de difusión cultural de los orígenes de la música nacional, que ha de ser dentro de poco un exponente preciso del alto grado de nuestro progreso musical y artístico.

CINEMATOGRAFIA

"VENDIMIARIO"

(GAUMONT-FILM)

Con el título — a nuestro entender inapropiado — de "La Vendimia", prepara la Cinematográfica Sudamericana, el próximo estreno de una película francesa, de la reputada marca "Gaumont" y cuyo autor, M. Louis Feuillade ha elegido el tema interesante de un episodio de la vendimia en el mediodía de Francia.

Si bien la cinta entraña, en su pensamiento y realización, un símbolo patriótico que en las instancias de la victoria militar de Galia concretó las aspiraciones nacionales con el holocausto de la "vendimia roja", aquella inmortal de los apretados racimos humanos exprimidos para vigorizar las generaciones venideras, el film en cuestión no es una "obra más" entre las que con excesiva profusión han reproducido, en la pantalla, los episodios más resaltantes de la pasada contienda universal.

El capitán de Castelleil ha sido víctima de la guerra en la que ha quedado ciego. Le vemos, en compañía de su anciana madre y del capataz del viñedo, palpar cuidadosamente la madurez prometedora de los racimos que la pródiga tierra provenzal ha llevado a su exhuberancia mientras más lejos, mucho más allá, los terrones horadados por la furia de los obuses habrán de quedar improductivos por muchos meses...

—Madre, dice el héroe ciego, los racimos están maduros: pueden venir los "vendimiadores".

Entre los que contrata el capataz, viene el viejo Larcher, con sus dos hijas, Marta y María, y el pequeño Esteban, su nieto. En el remolcador que los ha traído del norte, de donde debieron huir ante la avalancha invasora, conocieron a Pedro Bertin, fornido varón que las dos muchachas comenzaron por despreciar, creyéndole un "emboscado", pero el hallazgo por Esteban, en la cubierta del barco, de la libreta de Pedro, de la que se desprende la cruz de guerra con la papeleta en que consta la mención de dos gloriosas heridas, convierte en franca simpatía la suspicacia inicial. Y ahí mismo, con la frugal cena fraternalmente compartida, iníciase el puro idilio de Marta Larcher con Pedro Bertín, el licenciado.

En el camino que conduce a Castelvieil, dos belgas licenciados del ejército, dirígense a la vendimia. Dos alemanes evadidos de un campo de concentración de prisioneros, les sorprenden, les matan y substitúyense a ellos, apropiándose sus papeles: con éstos y el poco dinero hallado en las ropas de sus víctimas, los asesinos llegarán al viñedo, tomarán parte en las faenas vendimiarias para ganar lo suficiente con qué franquear la frontera e internarse luego en España. Imagínese el lector las interesantes peripecias a que da lugar esta substitución, tanto más que "Fritz" ignorando el francés y exponiéndose a ser desenmascarado por su acento germánico, se ve obligado a desempeñar el incómodo papel de mudo de nacimiento.

Una zíngara nómade, Sara, apodada "La Caraca", se ha incorporado a los vendimiadores con su hija Zazá; su marido, Stanio, ha sido ahorcado en el recodo de un camino por una siniestra horda de hulanos cuyo jefe le acusara de espionaje. "La Caraca" viene a ser el inconsciente instrumento de los falsos belgas que, proyectando un asalto a la oficina en que el capataz guarda el dinero de la paga, la señalan a la vindicta pública haciéndola endosar la responsabilidad del robo de la petaca de plata del capitán ciego, que uno de ellos le hurta en un descuido, ocultándola en la canasta de la zíngara.

Sara es vejada y, finalmente, expulsada de las faenas. Mas, Pedro Bertín, la alienta a no desesperar... Los intrusos roban el dinero de la paga que uno de ellos va a ocultar en una cuba vacía; pero oye ruido de pasos y voces; se acerca y ve al anciano Larcher conversando con un belga recién llegado, a quien refiere lo pertinente a "Urbano", (Fritz) y a "Leopoldo" (él mismo)... El alemán, temiendo ser descubierto, va a esconderse en la cuba donde arrojó el dinero substraído... y ahí los ases de la fermentación de la uva en las cubas vecinas van matándole lentamente, ¡a él que recuerda haber matado a tantos franceses, en las trincheras, con los gases asfixiantes de su ejército!

Pasamos necesariamente por alto una cantidad de episodios que, lejos de complicar la acción, la comentan e ilustran acertadamente: el encuentro del viejo Larcher con su yerno, escapado del cautiverio en una fortaleza enemiga; el escándalo de la maternidad supuestamente criminal de la esposa del evadido, que ha quedado en territorio ocupado, atribuyéndose el vástago a quien menos pudiera reivindicar tal paternidad. Terminada "la vendimia", celébrase el ágape campestre en que ricos y pobres, confundidos en el mismo fraternal anhelo, beben el mosto nuevo, brindando por la victoria de Francia.

Y entonces, dominado por el alcohol, el mudo, que "La Caraca" ha sentado a su lado, después del rescate del dinero cuyo robo le atribuyeran, el mudo habla... en alemán. Confiesa el asesinato de los belgas, la complicidad con el compañero fijado, la supercheria de la acusación contra Sara! Los vendimiadores quieren linchario. Se interpone el capitán ciego:

—Déjenle que duerma, ordena; mañana, lo entregaremos a los gendarmes.

Este resumen da apenas una pálida idea de lo que es "La Vendimia", más apropiadamente "Vendimiario". Creemos que su exhibición en la pantalla habrá de resultar un franco éxito para la renaciente cinematografía francesa.

El programa de hoy

Empire Theatre—Corrientes y Maipú. — Hoy, tarde y noche: En este pícaro mundo; En el silencio, estreno; Un pétalo en la corriente, por Mary Mack Laren y María Esparza, estreno; Batiendo el record, por Wallace Reid y Adelita Lulú.

Select — Suipacha 482 — Hoy, tarde y noche: Batiendo el record, por Wallace Reid; Los miserables; Carlitos en vida de perros.

Palace Theatre — Corrientes 757. — Hoy, tarde y noche: Carlitos bombero, Pathé Journal 593. Gran Premio Carlos Pellegrini, La ley suprema, por Vernon Castle y Antonio Moreno; Mal agüero, por H. Lockwood; Morir matando, por William S. Hart; Regatas del Tigre, El pacto de tres, 3er. episodio, por Ruth Roland. Mañana: De mal en peor, por George Walsh.

Grand Splendid Theatre — Santa Fe 1860. — Hoy, tarde. Batiendo el record, por Wallace Reid; Los miserables; Carlitos en vida de perros; Regatas en el Tigre, El pacto de tres, tercer episodio, Mal agüero, por Harold Locqwood; La ley suprema, por Vernon Castle; La vuelta al mundo en nueve minutos; Carlitos bombero. Noche: beneficio.

Splendid Theatre—Santa Fe 1843 — Hoy, tarde: Batiendo el record, por Wallace Reid; De lo vivo a lo pintado, por Douglas Fairbanks. Noche, solamente. La víctima.

Smart Palace — Hoy, tarde y noche: Carlitos portero; Carlitos y los rondistas; Lo más grande en la vida.

Mignon Palace — Hoy, tarde y noche: Variado programa con estrenos.

Select Lavalle — Lavalle 921. — Hoy, tarde y noche: Lo más grande en la vida; El antifaz siniestro; Una princesa yankee; La venganza del ladrón; La ley de los hombres.

Porteño — Corrientes 846 — Cine para familias. Todos los días estrenos.

Esmeralda — Esmeralda 433 — Programa de cine familiar. Todos los días estrenos por el biógrafo.

General Belgrano — Cabildo número 2165. — Hoy, tarde y noche: Pathé Journal 591, Carlitos bombero. El hombre submarino, El barrio gris, Nobleza gaucha.

Crystal Palace — Corrientes número 1550. — Hoy, tarde y noche: La doble personalidad, La voz del corazón, El sortilegio, El alma misterioso, 9a. serie.

The American Palace — Corrientes y Callao. — Hoy, tarde y noche: Cada minuto nace un tonto, El nacimiento de una nación, Oro fino, Caballero ladrón.

Cine Presidente Roca — Rivadavia 3753. — Hoy: La casa de oro; La huerfanita del circo; Americana y basta; La ratera relámpago, 15o. episodio, final. Viernes: Nobleza gaucha.

Cine Bolívar — Bolívar 1032 — Hoy, tarde y noche: Ironías del destino; María, Sociedad Anónima; El impostor; Amor y arte. Mañana: Sacrificio de una modelo.

Electric Palace — Lavalle 836 — Hoy: Una cosa deliciosa; Buen perdedor. Campeonato de los jóvenes cristianos de San Isidro; La casa de los duendes; La voz de la conciencia.

Petit Splendid. — Libertad 976— Hoy: Variado programa.

Cine Radium No. 6 — Rivadavia 2970 — Hoy: Variado programa, con estrenos.

Real Cine. — Esmeralda 425. — Hoy: Variado programa.

Cine Moderno — Corrientes 941. —Hoy, tarde y noche: Variado programa con estrenos.

Soleil Palace — Corrientes 3150. —Hoy: Variado programa con estrenos.

Petit Cine — Variado programa.

Cine Park (Palermo). — Hoy: Estrenos: Rulitos; Eclair Journal; La mujer del vecino; Saldo de cuentas.

Cine Colón de Flores (Sud América 66) — El cine de las grandes películas. Programa ameno con estrenos diarios.

Cine San Martín — Rivadavia 7069 —Hoy: Variado programa, con estrenos.

Teatro Pueyrredón — Rivadavia número 6870 — Secciones "Flirt" y "Ronda", selecto programa de cine.

Cine-teatro París—Rivadavia número 8038-42 (V. Sárafield).—Todos los días, variado programa con estrenos, martes, jueves y sábados.

FOLLETIN CINEDRAMATICO (5)

Los jugadores

No fué triunfo lo que relampagueó en la mirada del joven. Fué, más bien amor, gratitud, inspiración... Todo eso estaba a punto de brotar de sus labios, al cabo de un minuto de silencio, muy explicable. Ese silencio que se apodera de nosotros en el primer instante de un logro, no por muy deseado, menos imposible a nuestro parecer.

Wilbur colocó el paquete en el bolsillo interior del saco; y avanzó hacia Catalina, extendiéndole ambas manos.

En ese punto, la puerta de la alcoba se abrió.

Los jóvenes tuvieron un sobresalto.

James Darwin penetraba en la alcoba.

Ni una palabra en sus labios contraídos.

Pero, en sus ojos relampagueaba la ira. El hombre debía de tener la boca amarga y seca, porque se pasó la lengua por los labios dos o tres veces.

Luego habló, pausadamente, friamente, con irónica sonrisa:

—Con que señora mía... Veo que no pudiendo usted resistir más la nostalgia de los besos de su antiguo amante, le ha invitado usted a venir a esta alcoba, a distraer el tedio de su soledad con amables pláticas... ¡Muy bien! ¡Lindísimo! ¡Capítulo de novela romántica! No me asombra... Siempre creí que detrás de los aires mojigatos con que usted finge tanta inocencia, escondía usted un alma falsa, pervertida, propia de una mujer extraviada...

Catalina estaba como una estatua.

Emerson, en cambio, sintió como un bofetón el sarcasmo de ese insulto a la pobre mujer a quien adoraba, y a quien tan funesta suerte traía.

—¡Mientes, infame!—gritó a Darwin, levantando los puños. ¡Eres un puerco, un felón! ¡Y lo sabes! Lo eres a conciencia.

El aludido, sin modificar su frialdad mordaz, redarguyó así:

—¡Hola! ¡Eso faltaba! ¡Cuando digo que es muy lindo!... Vamos a ver, seductor amigo: ¿desde cuándo has visto que un buen mozo, después de meterse en casa de un hombre honrado, aprovechando la ausencia de éste y las sombras de la noche, para robarle su honor... se atreva, después, al ser sorprendido en flagrante canallada, a convertirse en juez de su víctima...? ¡Vamos a ver, bellaco: habla! ¿Desde cuándo...?

La rabia palpitaba en la voz y en los contenidos ademanes de Darwin.

Emerson no habló.

Dió un salto de tigre furioso. Empuñando las solapas del taimado sacudióle, procurando derribarle.

Sin embargo, Darwin se reveló en seguida aventajado luchador. Wilbur tuvo que esforzarse para dominarlo. Mas, cuando lo hubo conseguido, perdió el control. ¡Estaba frenético!

—¡Lo mato! — pensó.

Y lo estaba matando...

Darwin, a fuer de astuto, era precavido. Tan pronto como se halló dueño de los pagarés de sus adversarios, tuvo el presentimiento de que ellos intentarían recuperarlos. Y para prevenirse del golpe, solicitó los servicios de un detective. El cual hacía guardia nocturna en la biblioteca.

Hallándose ahí, sintió el rumor de la lucha, pues la alcoba estaba justamente encima de la biblioteca. Y acudió a prestar su auxilio.

Al entrar en la pieza, Wilbur acogotaba a Darwin. Este desfallecía. Catalina se hallaba estupefacta de terror.

El detective se detuvo un poco más adentro del umbral, y apuntando a Wilbur con su revólver, le intimó que alzara las manos. El amenazado no podía hacer otra cosa que soltar a su rival, obedeciendo la orden.

—¡Dése preso! — le intimó el detective.

Wilbur, obsecuente, empezó a idear un modo de escaparse.

Pero Darwin no le dejó tiempo.

—Déjelo en libertad—dijo al detective. Tengo un plan mejor para castigarle.

El detective se atuvo al pedido de Darwin.

—¡Salga!—ordenó a Wilbur.

Y el mozo, preguntándose por qué, salió de la casa.

Catalina lanzó un suspiro. En cortos momento había vivido años de ansiedad. Sintió que la invadía la lasitud de los grandes cansancios, y si algo la consolaba era pensar que Wilbur Emerson recobraba su libertad de acción. Mas, en brevísimos instantes percatóse de que iba a ser embestida por el resentimiento de su esposo, quien se creía engañado por una cónyuge infiel.

No fué así, empero. Los asuntos domésticos no le importaban un ápice a ese individuo sin pundonor. Su inmediato pensamiento fué una sospecha: ¡los documentos!

Corrió al escritorio.

¡No estaban!.

La luz se hizo en su cerebro. Y lanzó una imprecación intraducible.

Aquél no era un hombre: era un demonio. Así le contempló Catalina, que parecía predestinada a apurar en pocas horas toda la gama del terror.

Volvióse el abogado a su mujer, y tan imperiosas fueron sus preguntas, que la atormentada joven confesó de plano todo lo ocurrido...

—¿Y dónde están, donde están...? —repetía Darwin fuera de sí.

Trémula, casi sin voz, Catalina respondió:

—Se los ha llevado él...

Mientras tanto, Wilbur Emerson había volado al banco. Sus socios le aguardaban ansiosamente.

Entró como una tromba en el despacho.

—¡Aquí están!—exclamó, blandiendo el paquete. Las cosas van a pedir de boca...

Un campanillazo le cortó la palabra. Era el teléfono. El socio más próximo empuñó el tubo.

—Es Darwin—dijo:—quiere hablar con Emerson.

El mozo acudió:

Efectivamente, era el abogado. Hablaba en ese tono frío característico en él. Sus palabras eran una perentoria intimación. Quería, "en el acto, en el término de la distancia", los pagarés. En caso de tardar más de una hora la devolución, haría público el hecho de haber encontrado a Wilbur en brazos de Catalina. Así la demandaría, y con ese fundamento entablaría demanda de divorcio.

Wilbur no se alteró. Así como había dominado fríamente al abogado, estaba seguro de dominarle moralmente.

—Retenga el tubo un momento— le dijo.

Y volviéndose a sus socios, les habló de esta manera:

—Amigos míos, lo deploro. Es preciso devolver los pagarés.

Hubo un movimiento de protesta

—Escúchenme, y se convencerán —les instó el joven.

Y después de relatarles la escena ocurrida en la alcoba de Catalina, con muy rápidas frases, añadió:

—Está en juego el honor de una mujer honrada, inocente, puesta entre las pasiones de dos hombres que se odian... ¿Qué deciden ustedes...?

En honor de aquellos hombres atribulados debemos decir que su respuesta fué inmediata y unánime. Ni una palabra. Inclinaron las frentes en señal de resignado asentimiento.

—¡Hola! ¡Darwin!... Convenido. Voy en seguida a su casa llevándole los pagarés. Pero... le advierto que, si le vuelvo a poner las manos en la garganta, concluiré... "eso" que dejamos antes sin terminar... ¿Comprende...? ¡Bien!

Cuando Wilbur Emerson llegó a casa de Darwin, el diálogo entre ambos fué rápido; y su consecuencia fué la siguiente: Emerson entregó el paquete conteniendo los pagarés; y, al mismo tiempo, recibía en retorno un papel. En ese papel suponíase escrita de puño y letra de Darwin una declaración proclamando la absoluta inocencia de Catalina.

Emerson desdobló el papel para leer su texto; y con enorme sorpresa encontró esta sencilla palabra:

"Vendido"

Lanzando una terrible interjección, volvióse a mirar a su adversario. Pero, éste había previsto el estallido del joven; y le apuntaba tranquilamente el cañón de su revólver.

Seguro de la inmovilidad de Wilburg, Darwin desencadenó contra él un torrente de invectivas, en las cuales terminó involucrando a la infeliz Catalina.

La joven señora no pudo soportar el temor de ver a Emerson, cegado de ira, arrasar la muerte lanzándose contra aquel cobarde. Y se prendió del mozo. ¿Pero, quién es capaz de contener la catarata lanzada desde un monte al precipicio...?

Emerson se arrancó al abrazo implorante de Catalina; y de un salto estuvo sobre Darwin.

Este sin perder la orientación de su astucia, se dejó embestir, con el propósito de poder herirlo en concepto de defensa propia.

El plan era hábil. Wilbur Emerson, llevado de la impetuosidad de su carácter, iba a caer a ciegas en la trampa; cuando, de improviso, se abrió la puerta, y apareció un hombre.

¡Era Cowper!

Enloquecido por su depresión de ánimo, había seguido al joven. Su resolución era definitiva. Al presentarse, dominó el espectáculo con rápida mirada. No había tiempo que perder. Sacó un revólver y apuntó al abogado.

Un segundo después, Darwin caía con el corazón atravesado por un certero balazo.

Paralizados por la sorpresa, Wilbur y Catalina contemplaban el cadáver de su terrible enemigo, cuando sonó una detonación. Volviéronse alarmados...

¡Cowper se había suicidado!

—¡Pobre Cowper! — exclamó Catalina, rompiendo a sollozar.

—¡Era un hombre de honor! — murmuró Emerson, inclinándose sobre el cadáver.

Cuando la policía hubo retirado los cadáveres, Emerson retornó al banco; y, en presencia de sus socios, quemó los documentos causa de tanta tragedia.

Más tarde, el Banco Emerson evolucionó con felices operaciones, recobrando por completo su nivel financiero y su antiguo crédito.

La sociedad, en general, congratulóse de que el juego tuviera tan ventajoso desenlace. Pero no dejó de escarbozar la moraleja. ¿Qué diferencia sustancial hay entre el hombre que va a jugar fortuna y honor sobre el tapete de un garito, y aquel otro que arriesga lo mismo, no sólo propio sino ajeno, en las fluctuaciones con que el azar valoriza las alternativas de la Bolsa? Unos y otros son simples jugadores. La sangre firma, por lo común, sus extravíos. Y sólo en muy raros casos viene el amor de una mujer como Catalina a atemperar el arrepentimiento de un ganador como Wilbur Emerson.

FIN

CARRERAS DE CABALLOS

HIPODROMO ARGENTINO

LA REUNION DE MAÑANA

Comentarios y pronósticos

El programa anunciado para mañana no deja de tener su interés siendo algunas de las pruebas bastante [illegible].

A continuación encontrarán los aficionados todos los detalles.

LOS COMPETIDORES DE MAÑANA

Aprontes e informaciones generales

SUS PERFORMANCES

Como hemos hecho costumbre, insertamos a continuación las dos últimas performances de los caballos que se encuentran en el programa de mañana, así como sus ejercicios respectivos, para que los aficionados puedan tener una guía que les sirva de base para la elección del candidato y en juicio reúna más probabilidades de salir victorioso. Los distintos competidores que figuran en el programa oficial son los siguientes:

PRIMERA CARRERA

Distancia 1700 metros

PIP. — El hijo de Pipiolo en sus dos últimas presentaciones ha tenido la siguiente actuación: Ganó, siendo segundo [illegible], tercero Tiny en 1'8" 1|5 los 1100 metros y con 57 kilos fué no placé de Ma[illegible] en 1'31" 4|5 los 1500 metros. Con Lema y a la par de Cocktail marcó 45". Es el favorito.

MATADOR. — Fué no placé de General Brusiloff en 1" los 1000 metros y luego con 54 kilos fué cuarto de Royal Admiral, segundo Last Pip, tercero Miguelito en 1'38" los 1500 metros. Trabajó regular.

CARMELO. — Corrió una sola vez, siendo no placé de Pánico en 1'7" 3|5 los 1100 metros. Con el peón marcó 44" 1|5. Es difícil.

ENTRETENIDA. — Con 55 kilos fué no placé de Telovoliodire 57 en 1'15" los 1200 metros y luego con 57 kilos fué no placé de Miss Elda 54 en 1'33" 4|5 los 1500 metros. Con el peón 52". Pued andar cerca.

PROFECIA. — Ganó, siendo segunda Sin Alma, tercera Magdala en 1'40" 4|5 los 1600 metros y luego con 48, fué no placé de Viruelita 48 en 1'46" los 1700 metros. Trabajó bien.

SEGUNDA CARRERA

Distancia 1100 metros

FESTEJADA. — Fué segunda de Onda Real en 1'5" 1|2 los 1100 metros y luego fué segunda de Malaquita en 1'7" 1|5 los 1100 metros. Debe ser la ganadora.

BATURRA. — Debutó siendo no placé de Per Nel en 1' 2|5 los 1000 metros y luego fué no placé de Kayac en 1'1" 1|5 los 1000 metros. T. N. Fernández la ensayó en 44" 2|5. Puede correr bien.

LA MAZORCA. — Fué no placé de La Guitarra en 1'32" 4|5 los 1500 metros y luego fué no placé de Kolette en 1'41" los 1600 metros. Anda regular.

RODAJA. — Corrió una sola vez siendo segunda de Alphonsina en 1'35" 2|5 los 1500 metros. Les gusta mucho. Marcó 37".

PARTENOPE. — Es debutante. Puede ganar. Con S. Gómez marcó 37".

MATARA. — Corrió una sola vez siendo no placé de Anisada en 1'6" 2|5 los 1100 metros. Aprontó regular.

LA OTERO. — Debutó siendo no placé de Vivaz en 1'14" 1|5 los 1200 metros y luego fué tercera de Ternura, segunda Camisaria en 1'33" 3|5 los 1500 metros. Anda regular.

PARAFINA. — Corrió una sola vez siendo cuarta de Onda Real, segunda Festejada, tercera Malaquita en 1'5" 1|2 los 1100 metros. Es el ance. Aprontó bien.

M'AMIE. — Corrió una sola vez siendo no placé de Onda Real en 1'5" 1|2 los 1100 metros. Marcó 37" 2|5.

EN BROMA. — Es debutante. Con Ruiz hizo 600 metros en 37" 2|5. Puede correr bien.

TERCERA CARRERA

Distancia 1500 metros

VOLUNTARIOSO. — Es debutante. No corre.

ANTUCO. — Fué no placé de Dusty Day en 1'14" 3|5 los 1200 metros y luego fué no placé de Gringo en 1'34" 1|5 los 1500 metros. Anda bien. Con Ruiz marcó 44".

DAINO. — Fué tercero de Lomauquen, segundo Bruce Lowe en 1'39" 4|5 los 1600 metros y luego fué cuarto de Gay do, segundo Revoltoso, tercero Somme en 1'39" 4|5 los 1600 metros. Es el favorito.

MODERNO. — Es debutante. No corre.

SALOL. — Fué no placé de Epsom en 1'5" 4|5 los 1100 metros y luego fué no placé de Preclaro en 1'5" 3|5 los 1100 metros. Vale poco.

NERON. — No placé de Panoli en 1'5" 3|5 los 1100 metros y luego fué no placé de Gringo en 1'34" 1|5 los 1500 metros. Es difícil.

POR DIOS. — Fué no placé de Malandrín en 1'40" los 1600 metros y luego fué no placé de Sinchi Roca en 1'39" 4|5 los 1600 metros. No corre.

KOBE KARBIN. — Debutó siendo no placé de Rock Salt en 1'39" 3|5 los 1600 metros y luego fué no placé de Epsom en 1'5" 4|5 los 1100 metros. Aprontó regular.

COLHUE. — Fué no placé de Epsom en 1'5" 4|5 los 1100 metros y luego fué cuarto de Gringo, segundo General Nivelle, tercero Sinchi Roca en 1'34" 1|5 los 1500 metros. Con Arcuri y apareado a Corhué marcó 45" del lado opuesto.

CUARTA CARRERA

Distancia 1800 metros

CHACOTON. — Con 53 kilos fué segundo de Crampón 52, en 1'39" 2|5 los 1600 metros y luego con 55, fué segundo de Bayoco 53, en 1'47" 1|2 los 1700 metros. Aprontó como para ganar.

MICROBIO. — Con 54 kilos fué segundo de Kakay 49 en 1'52" los 1800 metros y luego con 51 kilos fué no placé de Gardo 40 en 1'50" 4|5 la misma distancia. Con Arcuri en Belgrano trabajó en 43" 2|5. Puede correr bien.

CYGNET. — Ganó con 52 kilos, segundo Peringote 51, tercero El Tano 49 en 2'8" 1|5 los 2000 metros y luego con 56 kilos fué no placé de Sauerkraut 55 en 1'38" 4|5 los 1600 metros. Su presencia es dudosa.

TONY. — Con 53 kilos fué no placé de Bayoco 53 en 1'47" 1|2 los 1700 metros y luego con 55 fué no placé de Amarrete II 51 en 1'51" 2|5 los 1800 metros. No corre. Disputó dos vueltas en Belgrano.

CRAG. — Con 50 kilos fué segundo de Vulcano 48, en 1'52" los 1800 metros y luego con 50 fué cuarto de Steam 52, segundo Crampón 53, tercero Zeppelín 52 en 1'51" 4|5 los 1800 metros. Con Berazategui empleó 45" a voluntad.

DE LUCA. — Fué tercero de Zig Zag 55, segundo Vogt 55 en 1'38" 4|5 los 1600 metros y luego fué con 44 no placé de Pringles 51 en 1'37" 3|5 los 1600 metros. Reaparece bien preparado.

PERINGOTE. — Con 51 kilos fué segundo de Cygnet 52 en 2'6" 1|5 los 2000 metros y luego con 52 fué no placé de Amarrete II 51 en 1'51" 2|5 los 1800 metros. Puede ganar.

JARANERO. — Con 55 kilos fué no placé de Cygnet 53 en 1'51" 4|5 los 1800 metros y luego con 55 fué no placé de Sauerkraut 55 en 1'38" 4|5 los 1600 metros. No corre.

QUINTA CARRERA

Distancia 1600 metros

GUILBERT. — Fué cuarto en el clásico Casey, de Tapial, Capitán B. Roqué y Retruco en 2'20" 3|5 los 2200 metros y luego con 52 fué cuarto en el Unzué de General Brusiloff 54, en 2'3" 4|5 los 2000 metros. Trabajó regular.

MACHUCHO. — Fué no placé de Tiny en 2'5" 1|5 los 2000 metros y luego fué no placé de Corot en 2'6" 2|5 los 2000 metros. Tiene una gran corrida.

COCKTAIL. — Con 50 kilos fué segundo de Story 50, en 1'41" 1|5 los 1600 metros y luego con 54 fué segundo de Lomauquen 57, en 1'32" 4|5 los 1500 metros. A la par de Pip, aprontó bien.

INMORTAL. — Fué no placé de Lomauquen en 1'39" 4|5 los 1600 metros y luego ganó, segundo Pergaminense, tercero Maléfico en 1'33" 2|5 los 1500 metros. Anda bien.

PETILLANT. — Con 50 kilos fué segundo de Story 50, en 1'39" 3|5 los 1600 metros y luego con 50 ganó, segundo Uppercut, tercero Revoltoso, en 1'41" 2|5 los 1600 metros. Con Pelletier y apareado a Promisión marcó 50".

PROCONSUL. — Ganó, siendo segundo Telele, tercero Previous en 1'32" 4|5 los 1500 metros y luego fué no placé de Dorarc en 1'6" 4|5 los 1100 metros. Trabajó bien.

ESDEPAJA. — No placé de Dorarc en 1'54" 4|5 los 1700 metros y luego fué cuarto con 52 kilos de Telovoliodire 57, Lomauquen 54 y Last Pip 54, en 1'15" los 1200 metros. Es difícil.

RUMBEADOR. — Fué no placé de Jipi Japa II en 1'6" 1|5 los 1100 metros y luego fué segundo de Laon en 1'30" 1|2 los 1600 metros. Con Acosta aprontó como para ganar.

SEXTA CARRERA

Distancia 2200 metros

POPE. — Con 50 kilos fué no placé de El Temerario 54, en 2'38" 4|5 los 2500 metros y luego con 55 no placé de Jornalero 54, en 2'18" 4|5 los 2200 metros. Anda regular.

HYDRE. — No placé con 48 kilos de Jornalero 48, en 2'18" los 2200 metros y luego con 49, fué cuarta de Jornalero 54, Jacinta 49 y Promisión 47, en 2'18" 4|5 la misma distancia. Con Fenucci marcó 43".

JACINTA. — Fué segunda con 57 kilos de Dragona 50, en 1'47" 2|5 los 1700 metros y luego con 49, fué segunda de Jornalero 54, en 2'18" 4|5 los 2200 metros. A. Grassi la pasó en 43". Les gusta mucho.

PROMISION. — No placé con 44 kilos de El Temerario 44, en 2'39" 2|5 los 2500 metros y luego con 47, fué tercero de Jornalero 54, segunda Jacinta 49, en 2'18" 4|5 los 2200 metros. Con Verdurí y a la par de Petillant marcó 50". Es buena candidata.

MERRY CHAP. — Con 44 kilos fué tercero de Jornalero 48, segundo Monserrat 40, en 2'18" los 2200 metros y luego con 47, fué no placé de Jornalero 54, en 2'18" 4|5 la misma distancia. Carabajal lo pasó en 43" 1|2.

SEPTIMA CARRERA

Distancia 1600 metros

GENERAL FRENCH. — Ganó con 60 kilos, segundo Tirsis 57, tercero Radieux 60, en 1'37" 2|5 los 1600 metros y luego ganó con 61, segundo Bayoco 44, tercero Pocha 50, en 1'39" la misma distancia. Con Lema marcó 44" 1|5. Va algo pesado.

BETEBE. — Ganó con 52 kilos, segundo Iup 51, tercero Bayoco 48, en 1'38" 2|5 los 1600 metros y luego con 56, fué segundo de Capitán B. Roqué 53, en 1'40" la misma distancia. Puede ganar.

RETRUCO. — No placé en el Gran Premio Nacional de Tiny, en 2'37" 1|5 los 2500 metros y luego fué tercero en el Casey, de Tapial, segundo Capitán B. Roqué, en 2'20" 3|5 los 2200 metros. Es el favorito.

OLD KING. — Con 53 kilos fué tercero de Borbotón 47, segundo Betebé 50, en 1'38" 1|5 los 1600 metros y luego con 52 fué cuarto de Galán 42, Grillería 50 y Rosal II 54, en 1'37" 2|5 la misma distancia. Con Grassi marcó 44" 2|5.

BORBOTON. — Con 50 kilos fué segundo de Cabool 57, en 1'38" 4|5 los 1600 metros y luego con 46, fué no placé de Fantasio 54, en 1'37" 3|5 la misma distancia. No corre.

CONTRASEÑA. — No placé en la Polla de Potrancas de Cartagena, en 1'38" 2|5 los 1600 metros y luego con 45 kilos fué cuarto de Betebé 52, Iup 51 y Bayoco 48, en 1'38" 2|5 la misma distancia. No corre.

JAFET. — Fué cuarto con 48 kilos de Jornalero 48, Massenet 49 y Merry Crap 44, en 2'18" los 2200 metros y luego con 48 fué cuarto de El Temerario 54, Mataquito 50 y Monserrat 52, en 2'38" 4|5 los 2500 metros. Les gusta mucho.

OCTAVA CARRERA

Distancia 1600 metros

CANTADORA. — Fué tercera de Jaén, segunda Anisada en 1'13" 1|5 los 1200 metros y luego ganó, segunda Plumista, tercera Profecía en 1'41" 3|5 los 1600 metros. Anda bien.

VIVAZ. — No placé de Acrata en 1'39" los 1600 metros y luego fué no placé de Biotzena en 1'33" 1|5 los 1500 metros. T. N. Fernández lo trabajó en 44". Puede ganar.

MILAMORES. — Debutó ganando, segunda Onda Real, tercera Nazca en 1'34" 4|5 los 1500 metros y luego con 54 kilos fué segunda de Tosca 57 en 1'5" 1|5 los 1100 metros. Puede ganar.

MALEVOLA. — No placé de Kikú en 1'33" los 1500 metros y luego ganó, segunda Sin Alma, tercera Mosca Azul en 1'41" los 1600 metros. Trabajó bien.

ALPINA. — Debutó siendo cuarta de Kikú, Diaphane y Nazca en 1'33" los 1500 metros y luego ganó, segunda Sin Alma, tercera Diaphane en 1'35" 4|5 la misma distancia. Con Pelletier marcó 36" 1|2.

GLAD EYE. — Fué tercera de Kolette, segunda Nazca en 1'41" los 1600 metros y luego ganó, segunda Allegra, tercera Gama en 1'41" la misma distancia. Amoroso lo trabajó en 36" 2|5.

LA GUITARRA. — No placé de All Bay en 1'41" 2|5 los 1600 metros y luego ganó, segunda Glad Eye, tercera Diaphane en 1'32" 4|5 los 1500 metros. Corre mucho. Es el sport.

KOLETTE. — Fué segunda de Firewood en 1'33" 3|5 los 1500 metros y luego ganó, segunda Nazca, tercera Glad Eye en 1'41" los 1600 metros. Lema lo pasó en 45". 2|5.

EPIGRAMA. — No placé de Biotzena en 1'33" 1|5 los 1500 metros y luego fué segunda de Miss Elda en 1'33" 4|5 la misma distancia. Es la favorita.

MONEDILLA. — Con 54 kilos fué segunda de Grillería 57 en 1'40" los 1600 metros y luego con 54 fué no placé de Quintilla 57 en 1'39" 2|5 la misma distancia. Anda regular.

ANISADA. — Con 52 kilos fué segunda de Salopita 52 en 1'34" 3|5 los 1500 metros y luego con 52 fué segunda de Viruelita 48 en 1'46" los 1700 metros. Trabajó bien.

¿PROMISION O JACINTA?

En la última carrera en que se han encontrado estas dos yeguas terminaron muy cerca una de otra de Jornalero que fué el ganador.

Mañana, en los 2200 metros del premio General French, vuelven a ir en idénticas condiciones y con las mismas montas, lo que hace dificultosa la elección de candidato.

Promisión, dirigida por Verdurí, y apareada a Petillant, con Pelletier, cubrió 800 metros en 50", siendo bastante bueno; el ejercicio de Jacinta, que con Grassi marcó 43" en la partida, no desmerece.

Podemos agregar que a sus respectivas caballerizas les gusta la carrera como en fija.

RETRUCO

Anda bien

Consideramos al hijo de Your Majesty un excelente candidato en el handicap de la milla de mañana.

El representante del stud La Mimosa está en su distancia predilecta y con el peso que le ha correspondido y la forma de conducirse en privado, consideramos que debe vencer a Jafet, Old King y Betebé, sus principales enemigos.

VIVAZ

Corre mucho

Esta hija de Volador tiene para mañana una carrera que debe ganar.

En su última anotación fué eliminada una vez anotada porque empezó a llover.

Vivaz, con la monta de T. N. Fernández, fué ensayada en 700 metros en 44", a voluntad, pero sabemos que inspira mucha confianza a su caballeriza.

EPIGRAMA

Les inspira gran confianza

La pupila del entraineur Felipe Núñez, en su última performance, entrando segundo de Miss Elda, ha dejado la impresión de que tiene medios para competir con sus actuales contrarias que lleva en carrera de ganadores.

En el apronte de hoy, Epigrama, se ha desempeñado como para confirmar esos pronósticos.

HEMOS OIDO DECIR...

Que en el premio Remate Pip no puede encontrar resistencia.

—Que en el apronte de hoy dominaba fácilmente a Cocktail.

—Que con Entretenida pueden poner en apuros al favorito.

—Que Festejada es la más autorizada a obtener su primer victoria.

—Que Rodaja anda como para apurar a la hija de As de Espadas.

—Que Partenope aprontó hoy muy ligero.

—Que es conveniente no descuidar a Parafina.

—Que En Broma hace su debut consiguiendo una figuración discreta.

—Que en los potrillos perdedores Daino no puede encontrar mayor resistencia entre semejantes contrarios.

—Que Antuco es el indicado para una sorpresa.

—Que con Colhué pueden estar lo mismo bastante cerca.

—Que Chacotón parece tener la cuarta carrera a su disposición.

—Que el único capaz de oponerle alguna resistencia parece ser De Luca.

—Que con Machucho piensan correrse una fija.

—Que con Cocktail piensan no perder.

—Que Rumbeador reaparece en óptimas condiciones.

—Que anda el rumor del golpe de Inmortal.

—Que en el handicap de 2200 metros la elección entre Jacinta y Promisión se presenta muy dudosa.

—Que Merry Chap puede andar cerca de las favoritas.

—Que Retruco debe obtener una fácil victoria en el premio Fortune.

—Que Jafet corre mucho y puede estar muy cerca.

—Que con Old King creen esta vez ganar.

—Que en la carrera del desquite hay varias candidatas que sobresalen.

—Que Epigrama es la que cuenta con mayores partidarios.

—Que Vivaz corre mucho y según su ecurie debe ser la ganadora.

—Que la presencia de Milamores es dudosa.

—Que La Guitarra es la indicada para un buen dividendo.

EL GRAN PREMIO NACIONAL DE MONTEVIDEO

La gran prueba para productos se correrá el domingo venidero.

Contra Liniers, candidato imbatible, según todas las probabilidades, se medirán Rey Sol, Torterolo, Quaker y At Last.

La carrera no será mala y puede darnos momentos interesantes.

NUESTRO JOCKEY CLUB Y LA INSTITUCION URUGUAYA

El Jockey Club uruguayo ha hecho conocer los resultados del viaje que acaba de realizar el señor Serrato a nuestra capital.

En un repartido que ayer fuera entregado, se da cuenta de las siguientes halagadoras noticias:

"El señor Benito Villanueva, en conversación mantenida con el señor presidente del Jockey Club, ingeniero José Serrato, le manifestó que contribuiría con un objeto de arte destinado al ganador del premio que lleva su nombre, que se disputará el 13 de enero del año próximo en el hipódromo de Maroñas.

—La comisión directiva del Jockey Club Argentino ha resuelto, en sesión de ayer, elevar la donación ya acordada a nuestra institución hípica para los grandes premios de enero próximo, a la cantidad de 3500 libras.

—Anteayer le fué ofrecida a la delegación del Jockey Club Uruguayo, que preside el señor ingeniero José Serrato, por la comisión directiva del Jockey Club Argentino, una gran banquete en el salón Imperio de su sede social.

—La delegación uruguaya atendiendo a una amable invitación del señor presidente del Jockey Club Argentino, don Miguel A. Martínez de Hoz, pasará un día en su establecimiento de Chapadmalal".

ALL EYES

Caballo perdido

Las noticias que se dan en el stud Los Cerrillos, son de que All Eyes ha terminado su campaña en las pistas. La manquera sufrida por el hijo de Amsterdam no tiene cura.

TINGEL

Pierde un premio

El contratiempo sufrido por Tingel no ha tenido importancia, pero su ecurie obrando con prudencia, ayer dejó un premio que tenía a su disposición antes de correr el riesgo de que se le malogre un caballo tan rico.

JORNALERO-VIROLA

Próximamente a Montevideo

Es completamente satisfactorio el estado de estos dos representantes del stud Los Sauces, el primero para actuar en los handicaps y la hija de Américo para intervenir en alguna prueba de ganadoras.

Tanto Jornalero como Virola es muy posible que sean llevados a Montevideo en los meses de verano, siendo casi seguro que el hijo de Galloway sea competidor de la carrera internacional.

FESTEJADA

¿Le tocará el turno?

Va a alternar en una compañía tan modesta la hija de As de Espadas, que es hora de que consiga obtener su primera victoria.

La representante del stud Iceache ha seguido sin interrupción su training después de sus varios puestos de placé.

Baturra, Rodaja, Partenope y En Broma, que parecen ser las señaladas a oponerle seria resistencia, creemos que en esta oportunidad han de dejarle el campo libre a Festejada.

PIP

Tiene una carrera favorable

Va a disputar el hijo de Pipiolo una carrera sumamente favorable y en la que por más que dispense peso debe imponerse.

Pip, dirigido por Lema, y a la par de Cocktail, con Torterolo, fué sometido a un ejercicio de 700 metros cubriendo la distancia en 43". Es de los mejores ejercicios de la mañana.

Matador, Carmelo y demás pueden ir perdiendo las esperanzas de vencerlo, y la misma Entretenida por más que haya aprontado bien y que recibe peso en buena escala.

HER MAJESTY

Sufre un contratiempo

La mala carrera producida por Her Majesty en la carrera internacional, tiene su explicación en que ha quedado sentida y con tendencias a mancarse.

Por de pronto no cumplirá su compromiso en el clásico Chile, siendo muy probable que sea necesario curarla.

DAINO

Debe obtener su primera victoria

Entre los potrillos perdedores no hay ninguno que cuente con títulos como para tener más chance que otro.

Indiscutiblemente, es Daino, el que se destaca con mayores probabilidades.

El hijo de Pelayo tiene medios como para realizar la hazaña que se pretende de él.

COLHUE

Puede correr bien

Si bien es cierto que este hijo de Your Majesty no vale gran cosa, en la carrera de mañana puede desempeñarse con éxito.

Colhué, dirigido por Arcuri y a la par de Mayor López, con Torrilla, aprontó hoy en 43", (muy buen apronte).

El enemigo de consideración del representante del stud 4 de Agosto, es Daino.

RUMBEADOR

Tiene un compromiso favorable

El hijo de Diamond Jubilée ha rehusado dos compromisos en busca de una carrera favorable, y esa prueba es la que tiene para mañana.

Los últimos ejercicios producidos por Rumbeador son como para señalarlo el probable ganador del premio La Chispa por más que Cocktail y Machucho sean capaces de oponerle sería resistencia.

CHACOTON

Se impone

Chacotón es el autorizado para adjudicarse la prima asignada al vencedor de la cuarta carrera por más que dispense algunas ventajitas en el peso.

El hijo de Américo que en su ejercicio de hoy se ha desempeñado bien, no lleva más enemigo que De Luca, que reaparece bien preparado y Microbio que pasa por un buen momento.

LOS JOCKEYS

Francisco Arcuri. — Será el encargado de pilotear a Festejada, en la prueba de potrancas no ganadoras, que defenderá nuestro pronóstico; Colhué en la tercera, que puede correr bien; Microbio en la cuarta carrera, que de acuerdo con sus trabajos en privado puede responder a las solicitaciones de su piloto que saben ser muy enérgicas cuando es necesario en los finales de lucha; Procónsul que ha demostrado valer poco, y Milamores que tiene tantas probabilidades como sus enemigas de mañana.

Máximo Acosta. — Se apilará en el premio Remate, con Entretenida, que puede resultar la ganadora por la ventaja que recibe en el peso; Parafina en la segunda que puede andar cerca; Rumbeador que inspira mucha confianza a su caballeriza; Promisión en el handicap de 2200 metros donde tiene muy buena carrera, y Old King en la milla, que a su compositor le gusta bastante en esta ocasión.

T. N. Fernández. — Correrá a Baturra que aprontó muy bien y así puede desempeñarse; Chacotón en la cuarta que será nuestro favorito; Machucho con el que su caballeriza cree tener el premio asegurado y Malévola que puede resultar la ganadora de la prueba final del programa.

Manuel Lema. — Tiene tres compromisos y todos ellos de animales que se destacan. Pip en la primera, que será nuestro favorito; Daino en la tercera con el que se correrán una fija y también le daremos nuestra preferencia, y Cocktail que tendrá la mayor opinión en las cotizaciones y que según su jockey no puede perder.

COCKTAIL

Repitiendo su última carrera, en que fué segundo de Lomauquen, ha de ser difícil ganarle a Cocktail.

Sin embargo, en el apronte de hoy, fué vencido fácilmente por Pip, y además parece que se va acentuando su dolencia a las vías respiratorias.

CABALLOS RECOMENDADOS

Primera carrera: Pip y Entretenida.

Segunda carrera: Festejada, Partenopa y Parafina.

Tercera carrera: Daino y Antuco.

Cuarta carrera: Chacotón y De Luca.

Quinta carrera: Rumbeador, Cocktail y Machucho.

Sexta carrera: Promisión y Jacinta.

Séptima carrera: Retruco y Jafet.

Octava carrera: Vivaz y Epigrama.

HOY EN PALERMO

Aprontes y otros informes

Del Alvear, concurrieron todos los caballos a excepción de Her Majesty que no ha de ser presentada en público hasta la temporada próxima.

Su Majestad, con Arcuri, hizo 1000 metros en buen estado. La hija de Jour Majesty disputará el Chile. Bis, que el domingo será presentado en un handicap, con la monta de Arcuri y apareado a Petrópolis con Acevedo, cubrió 1000 metros con buen resultado. Sin Rencor aprontó con Acevedo.

Caricato, cuyo estado es inmejorable y que según informes de su caballeriza en el clásico Comparación dará en tierra con el crack del año, fué ensayado por S. U. Morales en la partida.

General Nivelle, piloteado por F. Arcuri, ha marcado hoy un excelente apronte, cubreindo 700 metros en 45".

Danza, con el mismo jockey, floreó en 1400 metros, conduciéndose discretamente.

Gran Cosa, con la monta de S. U. Morales hizo la partida con moderación en 43".

Cynthia, que ha reanudado sus ejercicios, dirigida por el aprendiz Acevedo, hizo 700 metros en 43.

Clamor, fué ensayado por su peón en la partida de práctica.

Cabool, con el peón, marcó 41".

Revoltoso, con Fenucci 44" 1|2. Cuanto corra será para ganar.

Fanfarrona, la favorita del clásico Chile, con Lema y apareada a Eonia, marcó 50.

Enredista, hizo 700 metros con Boreau en 43".

Miss Elda, con Amoroso en la partida.

Radieux, que con el reposo está muy lindo, marcó 43" 1|5.

Glotón, con el peón en 1000 metros.

Telovoliodire, con Arcuri, hizo 700 metros en buen tiempo.

Custodia, con Berazategui en 45".

Semprum, con Morales, en 44".

Camorrista, con Morales, la partida en 43".

Castelar, con Lema, buen apronte en la partida.

Grey Fox, con Torterolo, bien en 800 metros.

CramPon, con Fenucci, la partida en 45".

Risueño, con Greme, 51".

General Capdevila, la partida en 44" 2|5 con Fenucci.

Estudiante, marcó 45".

Ge ñi co, 700 metros en 44" 1|2.

Pura CePa, con Benvenutti en 43".

Tapiz, con Benvenutti 1'3" 4|5 en 1000 metros.

Cachalote, con Batista, bien en 1000 metros.

Brujo, con Carabajal 1000 metros en 1'4". Reaparecerá en breve.

Hilera, que el 19 correrá en La Plata, con Carabajal marcó 1'5".

Nazca con Lanatti apareada a Jaranilla con Altamiranda, la partida en 44".

Voladora, con T. N. Fernández, 700 metros en 45.

Chiquillo, la partida en 44.

Fuego y Sangre, con Acevedo en 800 metros.

Vogt, con Altamiranda, 700 metros en 42" 4|5.

Craneur, con el peón en 44" 2|5.

DINERO
LA OCASION --- LA OCASION
Casa Rettes -- San Martín 288
CASA ESTABLECIDA EN 1889
Alhajas y Pólizas PAGO todo su valor y
VENDO A MITAD DE PRECIO DE JOYERIA
ABSOLUTA RESERVA — SAN MARTIN 288 - U. T. 6190 (Av.)

"CASINO PIGALL"
Calle MAIPU 340-U. T. 7149 Avenida
GRANDIOSO RESTAURANT - CABARET
RECIEN INAUGURADO
Todos los días de 6 a 8 p. m. APERITIVO TANGO y de 12 a 4 a. m. CHAMPAGNE TANGO
SALONES RESERVADOS
THE GREATEST NIGHT'S VARIETY
340 - MAIPU - 340

La reunión de ayer

BREVES COMENTARIOS

La pobreza del programa y por otra parte las varias reuniones continuadas que tendremos en la semana, hizo que la concurrencia fuera limitada, lo que por cierto no han de lamentar los que han pegado la falta a un día de carreras que terminó con una tormenta y lluvia torrencial con el agregado que en la mayoría de las pruebas los favoritos han brillado por su ausencia.

Maitiarena, ganadora de la carrera de potrancas perdedoras

Han inscripto sus nombres como ganadores Bólido por haber quedado a último momento como único concurrente de la prueba inicial; Mai-

MONTAS Y COMPETIDORES

PREMIO REMATE

Primera carrera — 1700 metros

A las 2 p. m.

Pip 56	3|56	M. Lema
Matador	3|52	C. Fenucci
Carmelo	3|51	M. Etche'rry.
Entretenida	3|48	M. Acosta
Profecía	3|45	T. Torrilla

PREMIO MADRESELVA II

Segunda carrera — 1100 metros

A las 2 y 30 p. m.

Festejada	3|56	F. Arcuri
Baturra	3|56	T. N. Fer'dez.
La Mazorca	3|56	A. Amoroso
Rodaja	3|56	M. Altami'da.
Partenope	3|56	A. Navarro
Matará	3|56	T. Batista
La Otero	3|56	G. Greme
Parafina	3|56	M. Acosta
M'Amie	3|56	X. X.
En Broma	3|56	S. Ruiz

PREMIO TRUENO

Tercera carrera — 1500 metros

A las 3 p. m.

Voluntarioso	3|56	No corre
Antuco	3|56	S. Ruiz
Daino	3|56	M. Lema
Moderno	3|56	No corre
Salol	3|56	A. Amoroso
Nerón	3|56	A. Deboni
Por Dios	3|56	No corre
K. Karbin	3|56	H. Nicoli
Colhué	3|56	F. Arcuri

PREMIO GENERAL CAPDEVILA

Cuarta carrera — 1800 metros

A las 3 y 30 p. m.

Chacotón	4|55	T. N. Fer'dez.
Microbio	5|54	F. Arcuri
Cygnet	4|53	S. Ruiz
Tony	5|53	No corre
Crag	5|53	N. Bera'tegui
De Luca	4|53	T. Batosta
Peringote	5|51	A. Adoué
Jaranero	5|50	No corre

PREMIO LA CHISPA

Quinta carrera — 1600 metros

Guilbert	3|56	X. X.
Machucho	3|56	T. N. Fer'dez.
Cocktail	3|56	M. Lema
Inmortal	3|56	N. Bera'tegui
Petillant	3|56	R. Pelletier
Procónsul	3|56	F. Arcuri
Esdepaja	3|56	G. Greme
Rumbeador	3|56	M. Acosta

PREMIO GENERAL FRENCH

Sexta carrera — 2000 metros

A las 4 y 30 p. m.

Pope	4|51	A. Verdurí
Hydre	5|48	J. González
Jacinta	4|46	A. Grassi
Promisión	4|44	M. Acosta
M. Chap	3|43	A. Boreau

PREMIO FORTUNE

Séptima carrera — 1600 metros

A las 5 p. m.

G. French	5|62	A. Boreau
Betebé	4|52	Dudoso
Retruco	3|50	A. Grassi
O. King	4|49	M. Acosta
Borbotón	4|47	No corre
Contraseña	3|42	No corre
Jafet	4|40	M. Altami'da.

PREMIO CHAROL

Octava carrera — 1600 metros

A las 5 y 30 p. m.

Cantadora	3|56	A. Grassi
Vivaz	3|56	X. X.
Milamores	3|56	F. Arcuri
Malévola	3|56	T. N. Fer'dez.
Alpina	3|56	R. Pelletier
G. Eyes	3|56	A. Amoroso
La Guitarra	3|56	A. Amu'tegui
Kolette	3|56	M. Lema
Epigrama	3|56	T. Batista
Monedilla	3|56	S. Ruiz
Anisada	3|56	A. Verdurí

ANTIQUARY WHISKY ESPECIAL EL GRAN FAVORITO
E. M. DE SANTA COLOMA, CHACABUCO 319
GORDON'S DRY GIN

PRONOSTICOS DE LA PRENSA PARA LA REUNION DE MAÑANA EN PALERMO

	1.ª carrera	2.ª carrera	3.ª carrera	4.ª carrera	5.ª carrera	6.ª carrera	7.ª carrera	8.ª carrera	MES DE NOVIEMBRE Gan.	Pla.	N|c.	Gan.	Pla.	N|c.
LA EPOCA	Pip	Festejada	Daino	Chacotón	Rumbeador	Promisión	Retruco	Vivaz	252	128	64	11	8	1
El Diario	Pip	Festejada	Daino	Chacotón	Machucho	Jacinta	O. King	Epigrama	241	114	68	13	5	2
Buenos Aires Herald	Entretenida	Parafina	Colhué	Chacotón	Cocktail	Jacinta	O. King	Epigrama	238	123	71	12	8	2
Le Courrier de La Plata	Pip	Milamores	Daino	Crag	Rumbeador	Promisión	Retruco	Cantadora	221	139	76	9	9	5
La Unión	Pip	Festejada	Daino	Chacotón	Cocktail	Jacinta	Jafet	Milamores	221	119	97	7	7	1
Guarino	Entrtenida	Rodaja	Daino	Microbio	Cocktail	Promisión	O. King	La Guitarra	213	138	98	10	8	2
La República	Pip	Festejada	Colhué	Chacotón	Machucho	Hydre	O. King	Milamores	198	135	97	13	9	3
Tits Bits	Pip	Festejada	Daino	Chacotón	Rumbeador	Jacinta	Retruco	Cantadora	188	118	85	14	5	2
Revista Sportiva	Pip	Parafina	Daino	Chacotón	Rumbeador	Jacinta	Jafet	Vivaz	197	122	77	13	4	7
La Voz Argentina	Pip	Rodaja	Daino	De Luca	Cocktail	Promisión	Retruco	Epigrama	187	127	102	12	9	4
El Oeste	Pip	Parafina	Daino	Crag	Petillant	Jacinta	Jafet	Alpina	185	128	91	10	7	7
De La Plata Zeitung	Profecía	Matará	Nerón	Cygnet	Petillant	Promisión	G. French	Milamores	173	124	115	9	4	7
Le Journal Français	Entretenida	Baturra	Antuca	Chacotón	Cocktail	Jacinta	G. French	Cantadora	173	120	113	10	7	8
Giornale d'Italia	Entrtenida	Baturra	Colhué	Crag	Machucho	Hydre	G. French	Epigrama	171	112	115	12	5	6
Il Roma	Matador	En Broma	Daino	De Luca	Rumbeador	Jacinta	St. Abrojo	Milamorés	169	123	115	7	7	4
Fray Mocho	Pip	Festejada	Daino	Microbi o	Petillant	Pope	G. French	Epigrama	164	110	112	12	5	1
El Tribuno	Pip	Festejada	Daino	Chacotón	Rumbeador	Jacinta	Retruco	Epigrama	163	134	102	15	6	3
Italia del Popolo	Matador	Rodaja	Nerón	De Luca	Cocktail	Promisión	Retruco	Vivaz	156	144	129	12	9	7
El Diario Español	Carmelo	Festejada	Daino	Crag	Procónsul	M. Chap	G. French	Cantadora	153	120	111	11	7	4
La Tarde (de La Plata)	Entretenida	Parafina	Daino	Chacotón	Rumbeador	Jacinta	O. King	Vivaz	149	125	122	13	8	6
Azzamau	Pip	Baturra	Colhué	Crag	Procónsul	Promisión	Jafet	Milamores	152	109	124	12	6	8
La Gaceta de España	Pip	Festejada	Daino	Chacotón	Petillant	Jacinta	O. King	Malévola	152	95	147	11	4	9
La Patria degli Italiani	Pip	En Broma	Antuco	Crag	Cocktail	Jacinta	Retruco	Milamores	151	126	120	10	5	7
La Palabra de San Martín	Profecía	La Mazorca	Daino	Crag	Procónsul	Promisión	Jafet	Alpina	150	110	119	14	6	6
El Argentino (de La Plata)	Entretenida	Partenope	Daino	Chacotón	Rumbeador	Jacinta	O. King	Epigrama	149	125	122	13	8	6
O'Balilla	Matador	Festejada	Colhué	Tony	Rumbeador	Jacinta	Jafet	Monedilla	130	106	133	7	5	6
El Heraldo	Pip	Festejada	Antuco	Chacotón	Cocktail	Promisión	Retruco	Vivaz	59	25	31	13	6	10
Vida Ilustrada	Entrtenida	Festejada	Por Dios	Chacotón	Cocktail	Jacinta	Jafet	Milamores	41	19	30	6	4	6

GINEBRA Bols
SU COLOR AMBAR
PRUEBA COMPRUEBA
SU VEJEZ

LIVINGSTON ARTURO J.
Próximamente remataré en mi local Blandengues 2359
LEICESTER, potrillo de 3 años a 1|2 training, por Larrea y La Duse II, por Valero; [illegible], por Orbit. (La Duse II es propia hermana de Charley, gran ganador); [illegible]ALANCHA, por Millenium, ganadora de numerosas carreras. PENACHO, por Dieudonné, ganador. ESBELTO, por Mac Chesney, ganador. VENCEDORA, por Purrán. [illegible], 3 años, por Druid, no ha corrido. GAY CHIEF, por Gay Simon, en training, y otros. Casa Central: Cangallo 499.

llarena, que aprovechando la escasa calidad de sus contrarias, obtuvo finalmente su primer victoria; Preclaro, que sorprende a la cátedra con un dividendo elevado en la de potrillos perdedores; Jipi Japa II, vuelve a imponerse en un canter poniendo a prueba sus excepcionales ligerezas; General Brusiloff, continúa su serie clásica en las pruebas secundarias de esta índole; Sauerkraut, con una acción desconocida en él se adjudicó el premio Charming de extremo a extremo en el recomendable tiempo de 1'38" 3|5; Capitán B. Roqué, en momentos que caía piedra y agua en abundancia, consiguió imponerse relativamente fácil en el handicap de la milla, y, finalmente, Ligera se encarga de dar el golpe a la cátedra dando cuenta de la gran favorita Massena.

Primera carrera — Bólido ha tenido la fortuna de adjudicarse la mitad del importe del premio Escorpión, carrera handicap que había quedado reducida a dos anotaciones en atención a que en la forma que se había hecho la escala de pesos, las caballerizas habían optado por dejarle el campo libre a Tingel, pero un inesperado contratiempo sufrido por el hijo de Américo le impidió hacer suyo el premio, permitiéndole al representante del stud Buchardo el lujo de hacer un "walk over" en Palermo.

Llegada de la 3a. carrera: 1o. Preclaro, 2o. Pergaminense, 3o. G. Galeoto

El resultado anormal de esta carrera no es de extrañarse, porque nada puede exigirse de un encuentro entre animales secundarios y que en un hipódromo como el de Palermo, donde cada favorito cuesta al público 60.000 a 80.000 pesos, sean dirigidos por celebridades como González, Orrego y Verduri.

La determinación del stud Las Mercedes, de confiar a Sauerkraut a su propio peón, Carlos Soli, pasó en realidad desapercibido, pero no hay duda que para que se haya resuelto en darle ese piloto, tiene que haber mediado por lo menos la circunstancia de que ese señor Soli haya asegurado el secreto de hacerlo correr como jamás lo habíamos visto al hijo de Riesco y como si llevara una gruesa de cohetes en la cola.

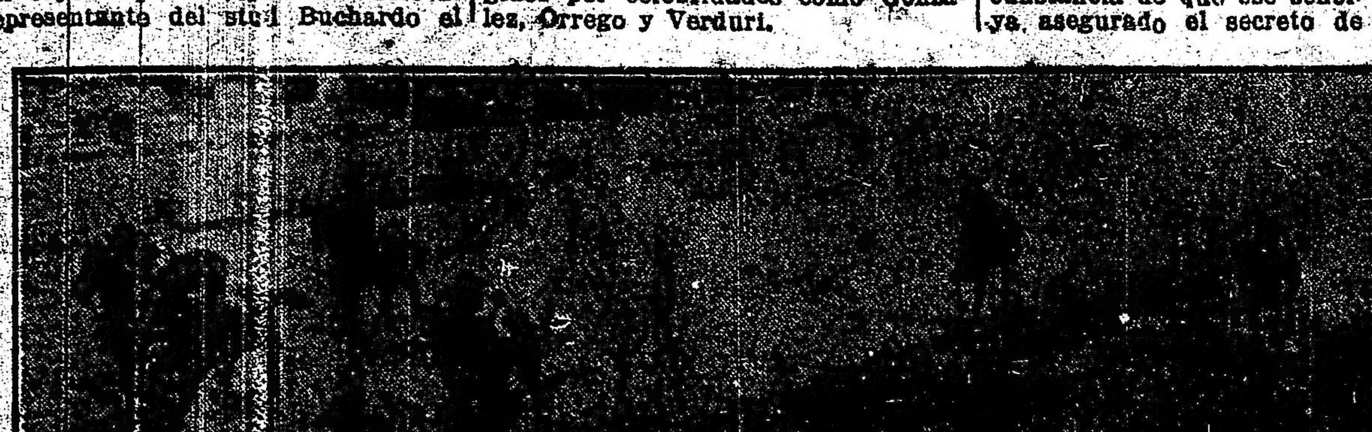

Llegada de la segunda carrera: 1a. Maitiarena, 2a. Comuna, 3a. Lady Sola

Segunda carrera — Las seis potrancas anotadas cumplieron su compromiso a pesar de la indiscutible superioridad que se le asignaba a la debutante Comuna, de quien se decía que batiría al insignificante lote en un canter en atención a que en sus ejercicios en privado había demostrado superioridad sobre su compañera Gama, que terminaba de ganar esta misma prueba con toda facilidad.

Los cálculos de la cátedra fallaron, pues la favorita a duras penas pudo obtener el segundo puesto vencida por Maitiarena, una hija de Bronce que terminaba de conducirse con poco éxito, pero que repartió un dividendo tal vez demasiado elevado, porque el segundo apunte contribuyó para ello cotejándosele en segundo término y con 170 boletos, lo que viene a comprobar la falta de exactitud con que se hacen esos apuntes en el hipódromo Argentino.

Lady Sola, una Saint Wolf que se presentaba en público por primera vez, alcanzó el tercer puesto a escasa ventaja de Comuna, dejando la impresión que no ha de tardar en abandonar esta modesta categoría, finalizando más atrás Canchera, Catilinaria, que con dos carreras que ha disputado ya hay que ponerla en reposo, y Newmoon.

Tercera carrera — También en esta carrera los favoritos no pudieron responder a la confianza de la opinión, llamando especialmente la atención la inesperada derrota de Gran Galeoto, que de acuerdo con la forma cómo se había desempeñado al hacer su debut parecía tener el premio a su disposición.

La carrera en los últimos tramos quedó reducida a Preclaro y Pergaminense, resolviéndose la victoria a favor del hijo de Dusty Miller que obtuvo sobre el disco la distancia indispensable.

Decididamente, el turf está en decadencia.

Cuarta carrera — La deserción de Lomauquen dejó reducida la carrera de productos ganadores a un match entre Jipi Japa II y Miguelito.

A pesar de la indiscutible superioridad del hijo de Batifondo, muchos ponían en duda su victoria, por sus delicados miembros que están propensos hacerle flaquear en cualquier momento que se le exija un esfuerzo, pero como esos temores no se justifican, el pupilo de Valla no halló resistencia para imponerse en contra de Miguelito, All Bay y Last Pip, a quienes venció de extremo a extremo, recorriendo la distancia en el recomendable tiempo de 1'12" 1|5.

Jipi Japa II es uno de los representantes de esta generación que mejor se desempeña en las carreras de la recta y si su ecurie se resuelve a someterlo a un tratamiento que lo deje totalmente sano, puede resultar de lo mejor para actuar en esta clase de distancias.

Llegada de la quinta carrera: 1o. Gral. Brusiloff, 2o. El Pibe

Quinta carrera — El único adversario que debía tener General Brusiloff en el clásico Primavera, era Tapial, pero conocida la deserción de este último, el propietario del stud La Chora, creyendo que los caballos son máquinas que caminan a fuerza de cuerda, anotó a El Pibe para disputarle el triunfo al favorito.

La presencia del hijo de Your Majesty en esta carrera la consideramos injustificada, teniendo en cuenta que se trata de un producto que 48 horas antes había disputado la carrera internacional donde se le había exigido un gran esfuerzo con el agregado que desde ese día se le está manteniendo con recursos extremos para evitar los peligros de un sobrehueso que necesariamente tendrán que curar. General Brusiloff para vencer a un contrario en esas condiciones no ha tenido que poner a prueba sus bondades.

Sexta carrera — En la forma que se venían desarrollando las carreras durante la tarde, era cosa ya prevista que se produciría otro dividendo elevado.

La cátedra se resolvió por El Tano y los que están al tanto de los misteriosos secretos del paddock por Tamagno, de quien se decía que reaparecía con ejercicios tan extraordinarios que no encontraría resistencia entre tan insignificantes contrarios.

Los tres primeros puestos fueron ocupados por Sauerkraut, Nebli y Bósforo, todos ellos con escasa opinión en la carrera, pero la victoria ha correspondido a un caballo a quien ya se lo tenía por acobardado, en atención a los grandes aprontes que producía y que no repetía, fuese cualquiera el jockey que lo piloteara.

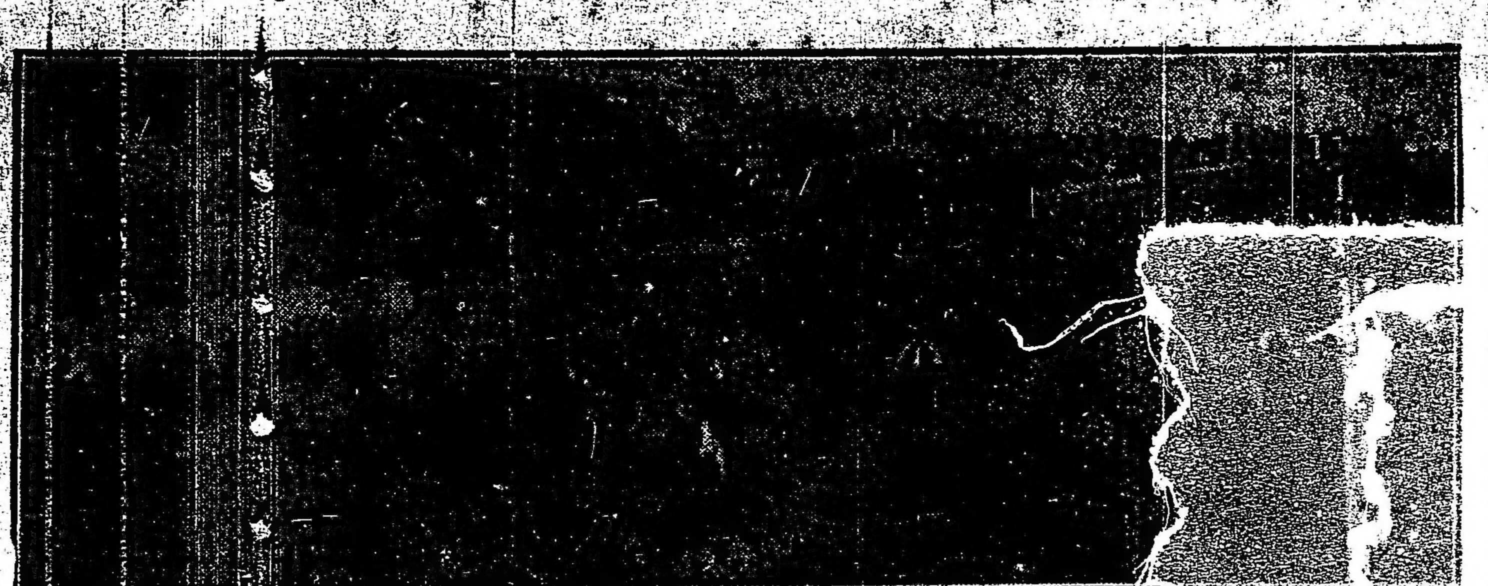

Llegada de la sexta carrera: 1o. Sauerkraut, 2o. Nebli, 3o. Bósforo

Séptima carrera — La gran cantidad de agua que caía en momentos en que los aficionados debían hacer sus jugadas del handicap de la milla, hizo que el favorito Capitán B. Roqué repartiera un dividendo que no está en relación con la chance que se le asignaba.

El hijo de Méhari, confirmando sus anteriores carreras, ha obtenido una facilísima victoria, pues es de tener presente que se medía con caballos probados en esta categoría de carreras en igualdad de condiciones. A Betebé correspondióle el segundo puesto, siendo tercero Galán, que en esa escala de peso no tenía nada que hacer y que sin embargo fué el favorito. Cuarto, ¡Iup!, cuya decadencia es visible, y última Cáspita.

Octava carrera — En la carrera del desquite también falló la puntería de los aficionados.

Massena que parecía no llevar enemigos en esa compañía, tal vez debido a la largada poco propicia que tuvo se vió desalojada por Ligera que consiguió dominarla por escasa ventaja, repartiendo un dividendo elevado y que según díceres fué muy bien aprovechado por su caballeriza. Y después de este resultado que no vale mayormente la pena comentar, el público tuvo que conformarse al sacrificio para no irse a pie, de hacer ofertas extraordinarias a los chauffeurs y cocheros, que ponían a sus vehículos poco menos que en remate.

A pesar de todo esto, al llegar al centro, todos los aficionados ya estaban con el programa del jueves en la mano.

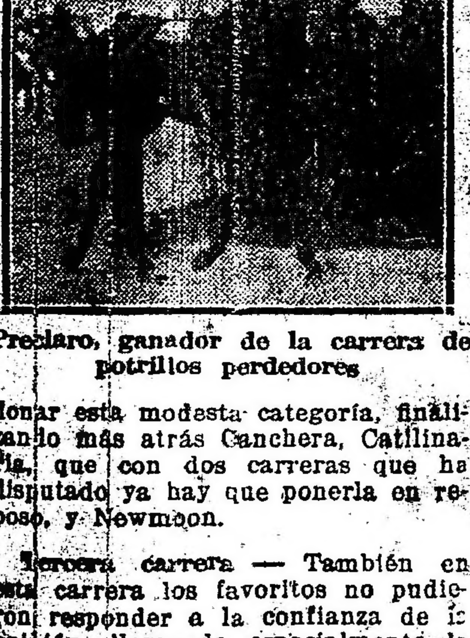

Preclaro, ganador de la carrera de potrillos perdedores

Banco Holandés de la América del Sud

Amsterdam, Río de Janeiro, Sao Paulo, Santos, Génova

Casa Central: Buenos Aires, Bartolomé Mitre esquina 25 de Mayo. Agencia N.o 1: Corrientes 1900.

Capital autorizado . . . . Fl. 25.000.000.—
Capital realizado . . . . " 20.000.000.—
Fondo de reserva . . . . " 8.000.000.—

Operaciones: Giros, Descuentos, Prenda Agraria, Warrants y toda otra operación bancaria. El Banco paga por depósitos:
En Caja de Ahorros . . . . 4 o|o
En cuenta corriente hasta $ 200.000 . . . . . 1 "
A plazo fijo . . . . Convencional

Mundo comercial

BOLSA DE CEREALES

Operaciones efectuadas hoy

Trigo varias clases: 3[illegible] bolsas Once a $ 13. [illegible] A. y Begne; [illegible] id. a 13.70 S. A. Lanusse; [illegible] Brian a 13.40 J. L. Peña; 2[illegible] Once a 13.20 A. Velaz y Cía.; 300 dársena a 13.20 A. Pujol; [illegible] depósito dársena a 13.15 A. Kuker; [illegible] Sola a 13 A. Velaz y Cía.; [illegible] dársena a 12.70 J. Etcheverry y Cía.; 300 Sola a 1[illegible].80 A. Velaz y Cía.; 1300 depósito a 12.70 [illegible] Arzeno Hnos.; 32[illegible] Brian a [illegible].50 J. L. Peña; 1220 id. a 12.80 id.; [illegible] Once a 12.50 A. Bellini y Cía.; 24 id. a 12.50 id.; 249 depósito a 12.[illegible] J. L. Peña; [illegible] Once a 12 [illegible] Punta; 179 id. a 12 G. R[illegible]; [illegible] depósito a 12 A. Bellini [illegible]; [illegible] id. a 11.80 Benvenuto Hnos.; [illegible] Once a 11.80 J. L. Peña [illegible]; [illegible] do a 11.70 J. L. Peña; [illegible] id. a 11.70 id.; 1[illegible] Once a 11.60 D. Punta; 107 Sola a [illegible] S. y Bercetche; 35 id. a 9.[illegible] J. Barcia y Cía.

Maíz morocho: 7[illegible] bolsas Once a $ 6 A. Bellini y Cía.

Maíz amarillo: 93 bolsas Sola a $ [illegible]

6 U. Alzaga y Cía.; 840 Once a 6 Devoto y Cía. Ltda.; 795 B. Aires a 6 F. D'Hers y Cía.; 358 id. a 6 id.; 1686 Once a 5.95 F. C. Malbrán; 139 Sola a 5.70 L. Elisalt; 304 id. a 5.70 id.; 180 depósito dársena a 5.80 A. Kuker; 364 Once a 5.70 F. B. Arzeno Hnos.; 534 id. a 5.55 Rojas Boer; 288 B. Aires a 5.50 S. y Bercetche; 390 id. a 5.50 id.; 371 id. a 5.50 F. D'Hers y Cía.; 325 Once a 4.90 J. Barcia y Hnos.

Avena: 700 bolsas Once a $ 6.50 T. Ojea; 403 id. a 6.50 A. Rinaldi; 135 Brian a 6.10 A. Bellini y Cía.; 762 Haedo a 6.10 id.; 274 Once a 6.00 id.; 320 depósito dársena a 5.70 A. Kuker.

Cebada: 209 bolsas Once a $ 8.20 A. Rinaldi; 130 B. Aires a 7.50 T. Ojea; 26 id. a 6 F. D'Hers y Cía.; 143 depósito dársena a 5 Benvenutti Hnos.; 117 id. a 5 id.

Nabo: 30 bolsas depósito Once a $ 17 Benvenutto Hnos.; 52 Sola a 16 J. Barcia y Cía.

Centeno: 124 B. Aires a $ 6.75 N. y Hernández.

Triguillo: 36 bolsas Once a $ 7.20 A. Bellini y Cía.

Porotos manteca: 47 bolsas Once Lacroze a $ 1.40 S. A. Zanassi.

ENTRADA GENERAL

Once: Trigo 19.413 bolsas, triguillo 548, maíz 13.887, lino 463, nabo 121, avena 5316, cebada 473, centeno 93, alpiste 74, alfalfa 29, harina 571, afrechillo 310, cebadilla 475, porotos 186.

Brian: Trigo 3606 bolsas, maíz 1797, avena 1015.

Buenos Aires: Trigo 1124 bolsas, maíz 4016, lino 837, avena 1929, cebada 68, triguillo 310.

Riachuelo: Lino 435 bolsas, maíz 4620.

Once, (Lacroze): Trigo 96 bolsas, maíz 500.

Federico Lacroze: Lino 998 bolsas, harina 480.

Sola: Trigo 342 bolsas, maíz 91, avena 1539, harina 1720, alfalfa 151.

Retiro: Trigo 311 bolsas, maíz 30, maíz 280, harina 575.

Palermo: Avena 405 bolsas.

Puerto: Trigo 17.512 bolsas, lino 941.

Totales: Trigo 42.425 bolsas, triguillo 858, maíz 24.891, lino 3935, nabo 125, avena 10.194, cebada 541, centeno 93, alpiste 74, alfalfa 180, harina 3746, afrechillo 310, rebacillo 530, cebadilla 475, patatas 6122, porotos 186, maní 2661.

MERCADO DE VACUNOS (Liniers)

Más o menos en las mismas condiciones de la mañana anterior se cotizaron las haciendas hoy en este mercado, habiéndose pagado por novillos gordos y especiales de frigorífico de $ 0.31 a 0.32 la libra, y por los de regular clase y gordura de igual destino a $ 0.30.

La entrada de hoy en este mercado fué de 3084 cabezas, clasificadas en la siguiente forma: novillos 2.101; vacas 752; terneros 227; bueyes 4. Porcinos entraron 395.

Los precios corrientes de la mañana fueron los siguientes:

Toros y torunos para consumo y para frigorífico a $ 190; bueyes especiales id. [illegible]

169; 3 novillitos id. id. 149; 7 terneros mamones Navarro 69; 2 toritos b. carne id. 166; 24 novillos gordos C. Pringles 180; 10 id. id. Pehuajó 188; 3 vaquillonas flacas id. 67; 3 vacas gordas id. 141; 3 id. id. 152; 3 vaquillonas excepcionales id. 185.50; 3 vacas especiales 9 de Julio 185.50; 3 vaquillonas gordas id. 143; 2 id. id. 146; 5 vacas id. id. 163.50; 5 novillitos m. especiales id. 169.

LANUSSE PEDRO Y ANTONIO— 2 vacas m. especiales Alem, pesos 207; 2 id. m. gordas id. 160; 15 novillos especiales id. 205; 13 id. c. gorda E. Ríos 153; 14 id. g. y c. gorda id. 160; 28 novillitos especiales id. 157; 39 novillos gordos id. 170; 24 id. id. 167; 24 id. id. 173; 15 terneros m. especiales Santa Fe 119.50; 10 id. id. 110; 105 novillos m. especiales Azul 256; 23 id. m. especiales id. 207.50; 22 vacas especiales id. 193; 2 id. id. T. Lauquen 192; 6 vaquillonas m. especiales id. 165; 5 vacas excepcionales id. 253; 13 id. especiales id. 199; 10 id. m. especiales id. 248; 5 terneros mamones Córdoba 63; 4 id. id. 27.50; 2 novillitos c. gorda id. 118; 3 vaquillonas g. y c. gorda id. 120; 6 novillitos id. Córdoba 132.50; 11 vaquillonas gordas id. 145; 6 id. c. gorda id. 112; 3 vacas especiales id. 181; 20 vaquillonas g. y c. gorda id. 127; 12 id. id. 120; 2 toros m. especiales id. 240; 15 vaquillonas gordas id. 135; 20 id. g. y c. gorda id. 130; 10 id. especiales id. 155.50; 10 id. gordas id. 142.

LENHARDSON RODOLFO— 13 vacas m. gordas M. Paz, pesos 176; 8 novillitos id. id. 143; 11 id. gordos id. 135.

LIZARRALDE Hnos.— 36 novillos especiales Echeverría, pesos 227.

LA EXP. ARGENTINA— 17 terneros regulares Tandil, pesos 80; 17 novillos g. y c. gorda id. 150; 0 vacas id. id. 125.

MENDEZ HNOS. y Cía.— 5 vacas especiales B. Blanca, 200 $; 14 terneros excepcionales id. 157; 11 id. id. 155; 7 id. 25 de Mayo, 133; 7 id. id. 140; 17 id. gordos id. 100; 29 id. regulares id. 80.

MIHURA HNOS.— 26 novillitos m|gordos Galarza, 140 $; 42 id. Nogoyá, 159; 18 vacas id. Gualeguay, 17[illegible]; 15 toros id. id. 210; 26 novillos id. id. 210; 68 id. especiales Nogoyá, 217; 30 id. g. y c. gorda id. 162; 10 novillitos id. id. 115; 6 id. gordos id. 135; 5 vacas gordas id. 145.

NOGUERA AVALOS SALAZAR y Cía.— 20 vacas excepcionales Caseros, 260 $; 2 toros g. y c. gorda Rivadavia, 150; 14 vacas m|especiales Caseros, 230.

NALE REPETTO y Cía.— 5 vacas especiales 25 de Mayo, 201 $; 5 id. m|gordas id. 175; 7 terneros buenos id. 95; 3 id. gordos id. 105.

SALABERRY Y BERCETCHE— 2 novillitos m|gordos C. Brandsen, pesos 149; 2 novillos especiales id. 203; 14 novillitos m|especiales id. 170; 18 id. especiales id. 161; 23 novillos m|gordos id. 190; 22 id. id. 193; 20 novillos gordos id. 178; 18 id. id. 181; 4 vacas m. gordas B. Blanca, 161; 3 id. especiales id. 192; 4 id. id. 181.50; 3 id. m. gordas id. 176; 4 id. excepcionales id. 253; 3 id. id. 258; 8 novillos g. y c. gorda Río Negro, 161; 3 id. gordos id. 173; 4 id. m. gordos id. 189; 3 vaquillonas c. gorda Maipú, 110.50; 2 terneros mamones id. 49; 2 vaquillonas gordas id. pesos 133.50; 2 id. g. y c. gorda id. 125; 2 vacas gordas id. 172; 4 novillitos id. 154, 5 id. gordos id. 133.50; 3 id. c. gorda, id. 113; 3 terneros gordos 25 de Mayo, 95; 5 id. mamones id. 79; 8 vaquillonas m. gordas id. 147.50; 8 id. id. 150; 2 id. especiales id. 160; 3 id. m|especiales id. 171.

SALDUNA JUAN— 30 novillos m. gordos Pehuajó, pesos 200.

SANTAMARINA E HIJOS— 42 novillitos especiales P. Central, pesos 167; 7 id. gordos id. Pehuajó 130; 10 id. m. especiales id. 175; 10 vacas m. gordas Tandil 188; 6 id. id. 178; 7 id. gordas id. 140.

SUC. BELTRAN SANSOT— 68 novillos g. y c. gorda P. Central, pesos 160; 11 novillitos m. gordos id. 140; 6 id. b. carne id. 100; 1 vacas gordas id. 152.

TRABUCCO Y RODRIGUEZ ETCHETO— 21 novillos g. y c. gorda Córdoba, pesos 168; 6 vaq. especiales id. 157.

UZUE ALZAGA y Cía.— 56 novillos especiales C. de Areco, pesos 218; 54 vacas m. gordas 25 de Mayo 162.

VIDELA Hnos. y Cía.— 9 vacas m. gordas Las Heras, pesos 169; 18 vaq. especiales id. 173.

VENTA DE CERDOS

MENDEZ Hnos. y Cía.— 35 cerdos especiales Caseros, pesos 0.65 el kilo.

ACCAME BELLINI y Cía.— 10 cerdos especiales C. Tejedor, $ 0.61 el kilo.

BELLOCQ E HITA— 51 cerdos especiales Bellocq, pesos 0.63 el kilo; 28 id. id. C. Tejedor 0.61; 21 id. buenos id. 0.58.

RIPOLL JUAN S.— 50 cerdos especiales Sarmiento, pesos 0.65 el kilo; 38 id. id. C. del Llebre 0.65; 23 id. id. 0.63; 20 id. buenos id. 0.59; 33 id. especiales Alberti 0.65.

SALABERRY Y BERCETCHE— 17 cerdos especiales Baradero, pesos 0.60 el kilo.

CRESPO Y RODRIGUEZ— 20 cerdos especiales Santa Fe, pesos 0.64 [illegible]

COOP. DE HACENDADOS— 88 corderos matadero T. Lauquen, pesos 8.80; 32 id. id. 5.10.

DEVOTO y Cía. TOMAS— 16 corderos Frig. T. Lauquen, pesos 10.80; 14 id. matadero id. 7; 78 capones Frig. id. 22.10; 46 ovejas matadero Pigüé 17.50.

ERREA VALENTIN— 151 capones Frig. Cabildo, pesos 24.20.

ESTREME Hnos.— 30 capones Frig. Hermanas, pesos 32; 58 id. id. 27; 25 ovejas matadero id. 21.50; 49 corderos id. id. 6.50.

SALABERRY Y BERCETCHE— 146 capones matadero A. Corti, pesos 29.30; 106 id. Frig. id. C. Pringles 24.20; 10 ovejas matadero id. 24; 17 corderos Frig. id. 9.50; 20 id. matadero id. 8.40; 200 capones Frig. id. 17; 50 corderos id. Colman 10.50; 100 id. matadero id. 9; 28 ovejas peladas id. C. Pringles 22.50; 115 id. id. 17; 58 id. Lonquimay 16; 37 corderos id. id. 10; 37 capones pelados Frig. C. Pringles 16; 95 id. id. Lonquimay 16.

ALCHOURRON Hnos.— 132 capones matadero Hermanas, pesos 28.80.

ALONSO Y BLAQUIER— 136 ovejas matadero Rauch, pesos 26.50; 20 id. id. 22.50.

ARANCET y Cía. PEDRO— 21 ovejas matadero Freyre, pesos 27; 23 id. id. 23.50.

ARDOHAIN E ITURRASPE— 30 ovejas matadero Cabildo, pesos 24; 36 id. id. 21.50; 254 capones Frig. id. 22.30; 42 ovejas matadero id. 22; 441 capones Frig. id. 22.50; 178 id. id. Salduigaray 18.50; 134 id. id. Cabildo 22; 304 id. id. 17.60; 113 id. id. 16.40.

APHECA y Cía. JUAN— 70 capones Frig. S. Rosa, pesos 24.50.

BOURDIEU FERNANDO (H.)— 125 corderos Frig. La Dorita, pesos 11.80; 66 id. matadero id. 8.50.

BELLOCQ E HITA— 32 corderos Frig. Húsares, pesos 10.50; 28 id. matadero id. 7; 14 borregos pelados id. 11.50; 38 capones id. 16.20; 30 ovejas matadero id. 24; 105 id. id. 20; 208 corderos id. Bellocq 7.70.

CAMBIOS BANCARIOS DEL DIA A LA VISTA

Bancos	Inglaterra	Francia	España	Suiza	Bélgica	Italia	[illegible]	[illegible]
Nación Argentina	56 5/8	8.85	4.97	—	8.27	11.25	103.60	—
Provincia de Buenos Aires	56 1/8	8.73	4.96	5.35	8.20	10.85	103.20	18.200
Londres y Río de la Plata	—	—	—					—
Británico de la América del Sur	56 7/16	8.80	4.96	—	8.24	11.20	102.50	—
Español del Río de la Plata	56 5/8	8.90	4.98	5.40	8.30	11.30	102.—	17.750
Italia y Río de la Plata	56.—	8.75	4.98	—	8.20	10.70	103.60	—
Londres y Brasil	56 3/4	8.80	4.95	—	8.20	11.—	102.50	—
Galicia y Buenos Aires	55 5/8	8.39	4.98	—	8.27	10.18	103.60	—
Comercial Italiano	55 13/16	8.70	4.93	5.35	8.20	10.65	103.50	—
Francés y Río de la Plata	—	—	—	—	—	—	—	—
Popular Argentino								
Nuevo Italiano	56.—	8.65	4.92	5.35	8.10	10.75	103.40	—
Francés e Italiano para la A. del Sur	56 1/4	8.71	4.92	5.37	8.20	10.80	103.—	18.200
National City Bank	—	—	—	—	—	—	—	—
Anglo Sudamericano	56 11/16	8.97 3/4	5.01	5.41	—	11.02 3/4	102.30	17.800
The First National Bank Boston	55 3/4	8.49	4.95	5.38	8.10	10.33	103.40	—
España y América	55 7/8	8.70	4.93	—	—	10.60	103.40	—
Argentino Uruguayo	55 5/8	8.30	5.02	5.42	8.25	9.85	103.50	—
Comercial del Azul	56 3/4	8.90	4.99	5.40	8.25	11.30	103.20	—
Alemán Transatlántico	—	—	4.98	5.38	—	—	103.50	—
Germánico de la América del Sur	—	—	4.97	5.37	—	—	103.50	—
Holandés de la América del Sur	56.—	8.65	4.95	5.33	8.24	10.70	103.—	18.400
The Yokohama Specie Bank Limited	56 1/2	8.93	—	—	—	—	102.40	18.000

Los bancos Germánico de la América del Sur y Alemán Transatlántico giran sobre Alemania a 31.50.

VACCARO

50 AÑOS DE CRÉDITO EN CAMBIO DE MONEDA, TITULOS Y ACCIONES, LOTERIA NACIONAL, ALTA PUBLICIDAD. AV. DE MAYO 6[illegible] B. Aires

CAL

De inmejorable calidad y fuera de todo TRUST con canteras y hornos propios, vendo cualquier cantidad y a precios razonables.

H. Gelsi

Bmé. Mitre 1340

U. T. 1648, Libertad - U. T. 427, Corrales. v. noviembre 15.

REMATES

Adolfo Bullrich y Cía.

Lincoln de Puchuri—

10 carneros Lincoln de pedigree, de gran tipo y excelente origen, que forman el primer lote de productos de pedigree que ofrece la cabaña "La Primera Estancia", del señor Martín R. Puchuri, la que ha obtenido el año ppdo., por uno de sus productos sin pedigree, el precio record de $ 12.000 m|n. y por los 10 productos vendidos un promedio de $ 4160 moneda nacional; se rematarán

El viernes 14 de noviembre, a las 2.30 p. m., en nuestra casa San Martín 254, previa exhibición.—Comisión, a cargo de los compradores.—Adolfo Bullrich y Cía.

11|666 v. nov. 13.

3000 vacunos Durham y 3000 lanares Lincoln en Tejedor, F. C. O.

Haciendas de muy buena clase y estado, por terminación de contrato y disolución de sociedad y orden y cuenta de los señores Domínguez Barreiro y Cía.

El domingo 23 de noviembre, a las 12 m., en Tejedor, F. C. O. Oportunamente detalles completos.—Adolfo Bullrich y Cía.

11|671 v. noviembre 22.

Reproductores en Olivos—

125 vaquillonas Polled Angus origen de la Estancia La Paulina, del coronel Urquiza e hijos; 10 toros, 10 vacas y 10 vaquillonas Durham puros por cruza, procedentes de "Los Arc[illegible]

Casares Hnos. y Diehl

1500 vacunos en Wáshington, F. C. Pacífico.

11|695 v. 12 nov.

Rodolfo Guillon y Cía.

Liquidación total de las haciendas, útiles y enseres del establecimiento "La Sirena", en Mones Cazón, Cía. Gral.—

3000 vacunos Durham, 100 yeguarizos y los útiles y enseres del establecimiento, por cuenta y orden de la señora Ana S. de Magnin y por división de condominio. Haciendas de muy buena clase y estado, que estarán a la vista, clasificadas debidamente de acuerdo al detalle que oportunamente publicaremos.

El domingo 23 de noviembre, a las 12 m., después de un almuerzo campestre que será servido a la concurrencia en el mismo establecimiento "La Sirena", distante 2 1|2 leguas de las estaciones Mones Cazón, F. C. Cía. Gral. y La Carreta, F. C. Rosario a P. B. y a 5 de Albariño, F. C. O.

Comisión, 2 o|o a cada parte en haciendas generales, 3 o|o en reproductores y yeguarizos y 5 ídem en los útiles y enseres.

Más datos a nuestro escritorio en Salazar, a nuestras sucursales, o en Buenos Aires, Suipacha 137. — Rodolfo Guillon y Cía.

11|642. noviembre 23.

Bravo Barros y Cía.

TRES CASAS EN BANFIELD. — JUDICIAL. — En un lote. — Avda. 1853, esquina Godoy Cruz. A tres cuadras del boulevard Rodríguez (con adoquinado y tranvía eléctrico a plaza de Mayo) y a ocho cuadras al N. O. de la estación. Juez doctor Arturo Seeber, secretario señor Juan C. Cabrera. Venta ordenada en el expediente No. 6531. Sin base, al mejor postor.

El domingo 23 de noviembre, a las 3 p. m., en las mismas propiedades. Terreno: 36m63 (42x30) al Oeste sobre Azara, por 45m90 (53v) al Norte, sobre Godoy Cruz. Edificio: Dos casas iguales, cada una con comedor, tres habitaciones, cuarto de baño, cocina y corredor de mosaico; y en la esquina, independientemente una habitación y dos galpones (uno grande y otro chico) de material y zinc. 8 o|o a cuenta de precio. Comisión 2 o|o. Informes 351, San Martín 361, Bravo Barros y Cía.

11|696 v. nov 23.

A. Fernandez

EL JUEVES 20 DE NOVIEMBRE A LAS 5 p. m., en el salón de ventas Victoria 6[illegible], Terreno en Necochea.

JUDICIAL: Por orden del señor juez doctor Juan Carlos Lagos, el martillero Abraham Fernández venderá en remate 2 fracciones de terreno, una de 11.772 25|100 metros, la otra de 3.540 98|100, total 15.313 23|100 metros cuadrados, ubicadas sección quintas, plano general de Necochea, forman parte de la quinta número 2. Avenida Centenario en medio con el río Quequén Grande. Base de venta $ 6.900; exigirá 8 o|o de seña y 2 o|o de comisión. Los autos caratulados Manuel Castro (hoy su sucesión) y Alfredo González, contra José M. Echagüe, por cobro hipotecario, tramitan por la secretaría a mi cargo.

Buenos Aires, octubre 31 de 1919. — M. Beretervide.

11|669 v. nov. 20.

Ferias Rurales GARBINO Y MAYA GUALEGUAYCHU

25 DE MAYO Núm. 781

Gualeguaychú (Entre Ríos)

EDICTO JUDICIAL

Por disposición del señor juez de primera instancia, doctor César A. Campos, secretaría Gabriel Fernández, se hace saber por el término de treinta días, que en el juicio sucesorio de doña Cornelia Cristina Villar de Guerrero, han sido designados los martilleros señores Garbino y Maya, para rematar un campo ubicado en el departamento de Gualeguaychú, distrito de Pehuajó Norte, provincia de Entre Ríos, compuesto de dos mil doscientas setenta y una hectáreas, conocido con el nombre "La Nelia", con la base de las dos terceras partes de su tasación, o sean ciento ochenta y un mil seiscientos ochenta pesos moneda nacional, con facilidades de pago. El remate tendrá lugar en el hall de ventas de los señores rematadores en Gualeguaychú, calle 25 de Mayo 781, estando autorizados para percibir el 8 o|o de seña y el 2 o|o de comisión. — Buenos Aires, octubre 25 de 1919.

De acuerdo con el precedente edicto, procederemos a vender

El jueves 27 de noviembre en nuestro hall de ventas un CAM[illegible]

Para mayores datos [illegible] GARBINO y MAYA [illegible]

Antonio Di Liscia

[illegible] ubicada con frente a la plaza principal, mejor punto del pueblo de Toay, y de acuerdo al siguiente edicto:

Por disposición del señor juez en lo civil y comercial del territorio nacional de la Pampa Central, en autos Josefa Martínez de Tapiola, su concurso civil, ha sido designado el martillero Antonio Di Liscia, para vender en pública subasta la siguiente propiedad: Solares 1 y 2 letra D, manzana 134 del pueblo de Toay, con edificio de 4 piezas, dormitorio, comedor, escritorio, salón de negocio para panadería, cuadra, horno, 2 piezas taller, 3 dormitorios servicio, galpón, caballeriza, todo edificado en ladrillo, revoque interior en cal y parte exterior, cielo rasos madera y arpillera, pisos madera, corredor, techo zinc, cumbrera de fierro sin piso. Un molino de 30 pies y demás adherido al suelo. Tasación, pesos 11.500, base de venta, las dos terceras partes o sea $ 7.666.66 moneda nacional, quedando facultado el martillero para percibir el 8 o|o de seña a cuenta de precio y 2 o|o de su comisión a cargo del comprador. Por más datos, a mi escritorio, calle 9 de Julio 521, Santa Rosa (Pampa Central).

Santa Rosa, octubre 28 de 1919. — Juan Forns Artigas, secretario.

11|624 v. nov. 14.

De la vida diaria...

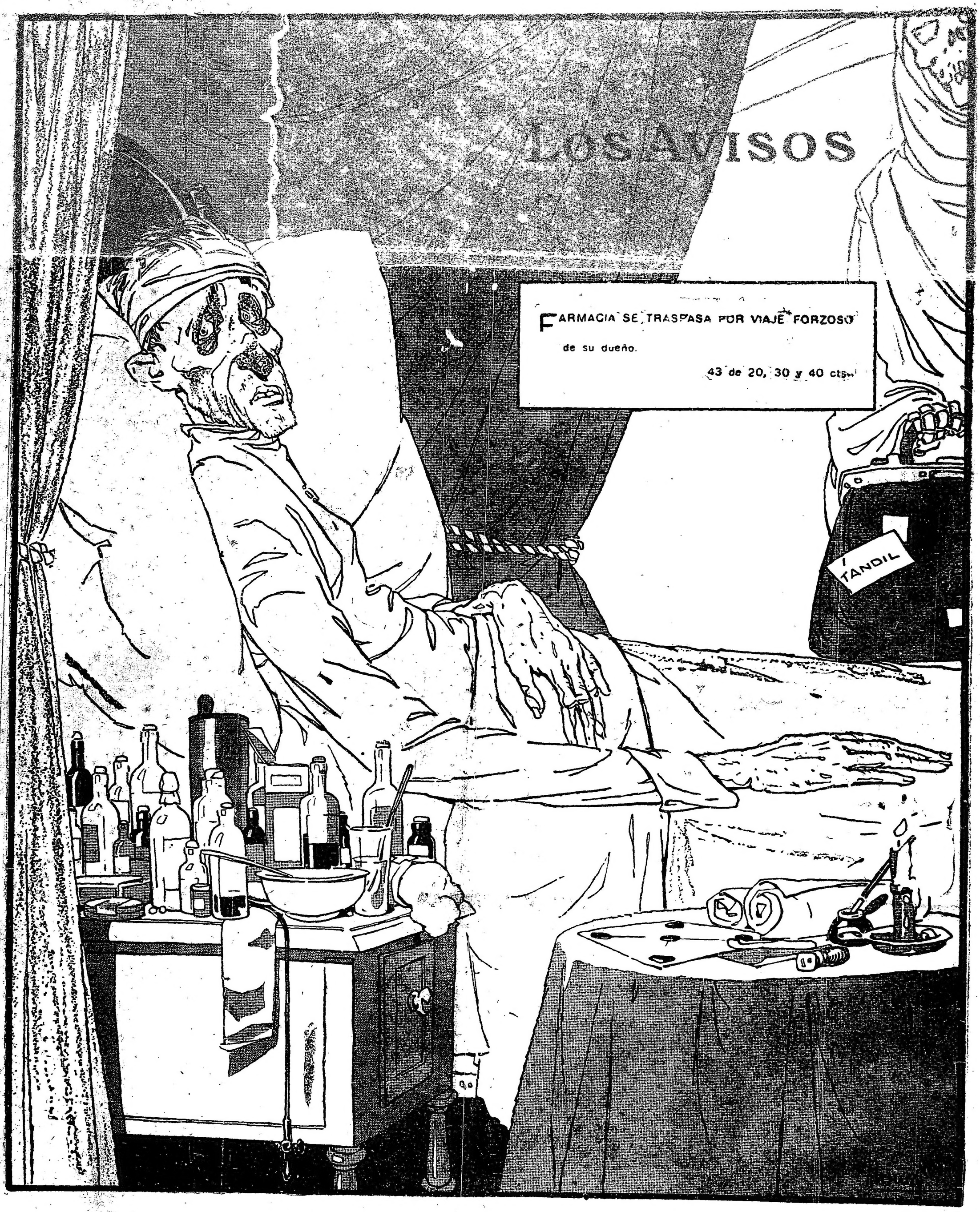

CIGARRILLOS 43 de 20, 30, 40 cts

Es la gran marca Argentina libre de todos los trusts